

EDITAL DE PREGÃO ELETRÔNICO Nº 020/2021

RETIFICADO

Licitação Eletrônica nº 880287

Sistema de Gestão de Processos Eletrônicos – SGPE PIMB nº 1767/2021

A SCPAR Porto de Imbituba S.A., inscrita no CNPJ sob o nº 17.315.067/0001-18, com sede na Av. Presidente Vargas, 100, Centro, Imbituba - SC, leva ao conhecimento dos interessados que realizará licitação, na modalidade **PREGÃO ELETRÔNICO**, critério de julgamento **MENOR PREÇO GLOBAL**, para a **REALIZAÇÃO DE ESTUDO E PESQUISA SOBRE A MANOBRABILIDADE E ACESSOS NÁUTICOS NO PORTO DE IMBITUBA**, pelo regime de execução empreitada por preço global, conforme descrito neste edital e seus anexos, que será regida pela Lei nº 10.520/2002, Lei nº 13.303/2016, Lei Complementar nº 123/2006 e Regulamento de Licitações e Contratos da SCPAR Porto de Imbituba disponível no site www.portodeimbituba.com.br, observando-se as alterações introduzidas posteriormente nessa legislação, e demais normas legais federais e estaduais vigentes.

O Pregão Eletrônico será realizado em sessão pública, por meio do sistema “Licitações-e” do portal do Banco do Brasil S.A, observados os termos deste Edital, devidamente aprovado pelo Departamento Jurídico da SCPAR Porto de Imbituba S.A. por meio do Parecer Jurídico Nº 139/2021, de 24/06/2021, e será conduzido pelo Pregoeiro auxiliado pela Equipe de Apoio.

A SCPAR Porto de Imbituba S.A. recomenda aos licitantes a leitura previa da “Cartilha para Fornecedores” disponível no site www.licitacoes-e.com.br.

Os documentos relacionados a seguir fazem parte integrante deste Edital:

Anexo I - Termo de Referência;

Anexo II - Modelo de Proposta de Preço;

Anexo III - Modelo de Declaração de Cumprimento de Requisitos de Habilitação;

Anexo IV - Modelo de Declaração de Visita Técnica;

Anexo V - Modelo Declaração de Renúncia à Visita Técnica;

Anexo VI - Minuta do Contrato.

1. DA LICITAÇÃO

1.1 – Do objeto

REALIZAÇÃO DE ESTUDO E PESQUISA SOBRE A MANOBRABILIDADE E ACESSOS NÁUTICOS NO PORTO DE IMBITUBA.

1.1.1 - Especificações, quantitativos e condições estão estabelecidas no Termo de Referência - Anexo I deste Edital e nas demais disposições previstas neste edital.

1.2 – Recebimento e Abertura das Propostas:

1.2.1 - **Data/Hora: até as 11h do dia 08 de setembro de 2021.**

1.3 – Início da Sessão de Disputa de Preços:

1.3.1 - **Data/Hora: às 14h do dia 08 de setembro de 2021.**

1.4. É recomendável que os licitantes registrem suas propostas com antecedência, não deixando para cadastrá-las no dia do certame. O sigilo das propostas é garantido pelo administrador do sistema e apenas na data e horário previstos para a abertura, os valores das propostas comerciais tornam-se publicamente conhecidas.

2 – CONDIÇÕES DE PARTICIPAÇÃO

2.1. Poderão participar desta licitação as empresas que atendam a todas as exigências estabelecidas neste Edital.

2.2 – Não será admitida a participação de:

2.2.1 – sociedades cooperativas;

2.2.2 – empresas em consórcio;

2.2.3 – Empresas concordatárias ou cuja falência tenha sido declarada, que se encontram sob concurso de credores, em dissolução ou em liquidação;

2.2.4 – Empresas em recuperação judicial ou extrajudicial, exceto se comprovada, respectivamente, a aprovação ou homologação do plano de recuperação pelo juízo competente e apresentada certidão emitida pelo juízo da recuperação que ateste aptidão econômica e financeira para o certame.

2.2.5 – empresas punidas com suspensão do direito de licitar ou contratar com a Administração usuária do Cadastro Geral de Fornecedores do Estado de Santa Catarina – SEA, durante o prazo estabelecido para a penalidade;

2.2.6 – empresas que tenham sido declaradas inidôneas para licitar ou contratar com a Administração Pública;

2.2.7 – empresas cujos diretores, gerentes, sócios e empregados sejam empregados ou dirigentes da SCPAR Porto de Imbituba S.A., bem como membro efetivo ou substituto da Comissão de Licitação.

2.2.8 – se enquadre em alguma das vedações previstas na Lei 13.303/16, notadamente em seus artigos 37, 38 e 44.

3 – DO CREDENCIAMENTO PARA PARTICIPAR DO CERTAME

3.1. - Para acesso ao sistema eletrônico os interessados em participar do presente Pregão Eletrônico deverão dispor de chave de identificação e senha pessoal (intransferíveis), obtidas junto às Agências do Banco do Brasil S.A., sediadas no País.

3.1.1 - Os interessados em se cadastrar no sistema poderão obter maiores informações na Central de Atendimento do Banco do Brasil, telefones: 0800 729 0500 e 3003 0500 (capitais e regiões metropolitanas), ou diretamente no sítio eletrônico www.licitacoes-e.com.br - Orientações para o Fornecedor.

3.2 - A chave de identificação e a senha terão validade de 01 (um) ano e poderão ser utilizadas em qualquer Pregão Eletrônico, salvo quando canceladas por solicitação do credenciado, ou por iniciativa da SCPAR Porto de Imbituba S.A., devidamente justificada, ou do administrador do sistema.

3.3 - É de exclusiva responsabilidade do usuário o sigilo da senha, bem como seu uso em qualquer transação efetuada diretamente ou por seu representante, não cabendo à SCPAR Porto de Imbituba S.A. a responsabilidade por eventuais danos decorrentes de uso indevido da senha, ainda que por terceiros.

3.4 - O interessado deverá comunicar imediatamente ao órgão administrador do sistema qualquer acontecimento que possa comprometer o sigilo ou a inviolabilidade do uso da senha, para imediato bloqueio de acesso.

3.5 - O credenciamento do licitante e de seu representante legal junto ao sistema eletrônico implica a responsabilidade legal pelos atos praticados e a presunção de capacidade técnica para realização das transações inerentes ao Pregão Eletrônico.

3.6 - É de responsabilidade do Licitante, sob pena de aplicação das multas previstas na legislação e no presente Edital, a auto declaração junto ao sistema eletrônico, para a condição de qualificação de Microempresa - ME ou Empresa de Pequeno Porte – EPP.

3.7 - Nenhum representante legal poderá representar mais de uma empresa licitante para o mesmo lote, neste Certame.

4 – PROCEDIMENTOS DA SESSÃO

4.1 - ORIENTAÇÕES GERAIS PARA CADASTRAMENTO DO VALOR DA PROPOSTA COMERCIAL

4.1.1 - O licitante deverá observar as datas e horários limites previstos para entrega e abertura das propostas, atentando também para a data e horário para início da disputa.

4.1.2 - O licitante, no ato de envio de sua proposta, deverá manifestar, em campo próprio do sistema eletrônico, que cumpre plenamente os requisitos de habilitação e que sua proposta está em conformidade com as exigências do instrumento convocatório.

4.1.2.1 - Maiores informações e detalhamentos disponíveis na íntegra em “Orientações para Envio de Proposta e Documentos de Habilitação - Fornecedores”, disponível no site www.licitacoes-e.com.br.

4.1.3 - As microempresas e empresas de pequeno porte, no ato de envio de sua proposta, em campo próprio do sistema, deverão declarar que atendem aos requisitos do artigo 3º da Lei Complementar n. 123/2006, para fazer jus aos benefícios previstos na referida Lei.

4.1.3.1 - A não declaração indicará que a microempresa, ou empresa de pequeno porte, optou por não utilizar os benefícios previstos na Lei Complementar n. 123/2006.

4.1.3.2 - A declaração falsa relativa ao cumprimento dos requisitos de habilitação e proposta referente aos impedimentos e sobre a condição de microempresa e empresa de pequeno porte sujeitará o licitante às sanções previstas neste edital.

4.1.4 - O licitante deverá encaminhar sua proposta de preços preenchendo o campo específico no sistema de licitações do Banco do Brasil (www.licitacoes-e.com.br).

4.1.4.1 - O preenchimento da proposta, no sistema de licitações é de exclusiva responsabilidade do licitante, não cabendo à SCPAR Porto de Imbituba S.A. qualquer responsabilidade.

4.1.4.2 - Até a data e hora definidas para abertura das propostas, o licitante poderá retirar ou substituir a proposta anteriormente apresentada.

4.1.4.3 - No sistema, deverá ser cotado preço global, contendo no máximo 02 (duas) casas decimais, sem arredondamentos. No preço cotado deverão estar incluídos todos os custos e despesas, tais como: tributos, impostos, taxas, encargos sociais, trabalhistas e previdenciários, seguros, lucro, uniformes, alimentação, transporte, plano de assistência médico-hospitalar e odontológica e outros necessários ao cumprimento integral do objeto.

4.1.4.4. - Quando o objeto licitado estiver enquadrado em algumas das vedações previstas no artigo 17 da Lei Complementar n. 123/2006, os licitantes microempresas ou empresas de pequeno porte que forem optantes do Simples Nacional deverão formular suas propostas desconsiderando os benefícios tributários do regime a quem fazem jus.

4.1.5. O licitante será responsável por todas as transações que forem efetuadas em seu nome no sistema eletrônico, declarando e assumindo como firmes e verdadeiras suas propostas e lances, inclusive os atos praticados diretamente ou por seu representante, não cabendo à SCPAR Porto de Imbituba S.A. responsabilidade por eventuais danos decorrentes de uso indevido da senha, ainda que por terceiros, sendo responsável também pela sua conexão ao sistema de licitações, com internet estável e confiável e com velocidade compatível a sua necessidade.

4.1.6. Caberá ao licitante acompanhar as operações no sistema eletrônico durante a sessão pública do pregão, ficando responsável pelo ônus decorrente da perda de negócios diante da inobservância de quaisquer mensagens emitidas pelo sistema ou de sua desconexão.

4.1.7. O licitante deverá comunicar imediatamente ao Banco do Brasil (órgão provedor do sistema) qualquer acontecimento que possa comprometer o sigilo ou a inviabilidade do uso da senha, para imediato bloqueio de acesso.

4.1.8. Demais orientações quanto ao encaminhamento da proposta estão constantes no site <https://www.licitacoes-e.com.br>.

4.2 - ACESSO AO SISTEMA E ACOLHIMENTO DA PROPOSTA

4.2.1 - O acesso ao sistema se dará por meio da digitação de senha pessoal e intransferível do representante credenciado e subsequente encaminhamento da proposta de preços, exclusivamente por meio do sistema eletrônico, observados data e horário limite estabelecidos no Edital ou em eventual alteração. A informação dos dados para acesso deve ser feita na página inicial do sítio eletrônico www.licitacoes-e.com.br, opção "Acesso Identificado".

4.2.2 - O licitante declarará no sistema, antes de registrar sua proposta, que cumpre plenamente os requisitos de habilitação e que sua proposta está em conformidade com as exigências do instrumento convocatório.

4.2.2.1 - A declaração falsa relativa ao cumprimento dos requisitos de habilitação e proposta sujeitará o licitante às sanções legais cabíveis.

4.2.2.2 - O licitante será responsável por todas as transações que forem efetuadas em seu nome no sistema eletrônico, declarando e assumindo como firmes e verdadeiras suas propostas e lances, inclusive os atos praticados diretamente ou por seu representante, não cabendo ao administrador do sistema ou à SCPAR Porto de Imbituba S.A. responsabilidade por eventuais danos decorrentes de uso indevido da senha, ainda que por terceiros.

4.2.3 - Deverá ser cotado no sistema eletrônico (www.licitacoes-e.com.br) o valor total do Lote (quantidade x preço unitário) em reais, contendo no máximo 2 (duas) casas decimais.

4.3 - ABERTURA DAS PROPOSTAS

4.3.1 - A partir do horário previsto no edital, a sessão pública na internet será aberta por comando do pregoeiro no sítio eletrônico www.licitacoes-e.com.br.

4.3.2 - Os licitantes poderão participar da sessão pública na internet, devendo utilizar sua chave de acesso e senha.

4.3.3 - O pregoeiro verificará as propostas apresentadas, desclassificando aquelas que não estejam em conformidade com os requisitos estabelecidos no edital.

4.3.4 - A desclassificação de proposta será sempre fundamentada e registrada no sistema, com acompanhamento em tempo real por todos os participantes.

4.3.5 - As propostas contendo a descrição do objeto, valor e eventuais anexos estarão disponíveis na internet.

4.3.6 - O sistema disponibilizará campo próprio para troca de mensagens entre o pregoeiro e os licitantes.

4.3.7 - O sistema ordenará, automaticamente, as propostas classificadas pelo pregoeiro, sendo que somente estas participarão da fase de lance.

4.3.8 - Caberá ao licitante acompanhar as operações no sistema eletrônico durante a sessão pública do Pregão, ficando responsável pelo ônus decorrente da perda de negócios diante da inobservância de quaisquer mensagens emitidas pelo sistema ou de sua desconexão.

4.3.9 - Classificadas as propostas, o pregoeiro dará início à fase competitiva, quando então os licitantes poderão encaminhar lances exclusivamente por meio do sistema eletrônico.

4.3.9.1 – Todas as propostas classificadas participarão da etapa competitiva de lances.

4.4 - ETAPA DE LANCES

4.4.1 - Aberta a etapa de lances pelo Pregoeiro, os representantes dos licitantes classificados deverão estar conectados ao sistema para participar da sessão de disputa.

4.4.2 - Os licitantes serão imediatamente informados do recebimento dos lances e do valor consignado no registro.

4.4.3 - Os licitantes poderão oferecer lances sucessivos, observados o horário fixado para abertura da sessão e as regras estabelecidas neste edital.

4.4.4 - O licitante somente poderá oferecer lance inferior ao último por ele ofertado e registrado pelo sistema.

4.4.5 - Não serão aceitos dois ou mais lances iguais, prevalecendo aquele que for recebido e registrado primeiro.

4.4.6 - Durante a sessão pública, os licitantes serão informados, em tempo real, do valor do menor lance registrado, vedada a identificação do licitante.

4.4.7 - A etapa de lances da sessão pública será encerrada em prazo nunca inferior a 10 (dez) minutos, com exceção aos Pregões em que tenha sido classificada apenas uma proposta, que poderá ser encerrado em prazo inferior.

4.4.8 – O fechamento da etapa de lances se dará quando decorrer o lapso de 02 (dois) minutos sem a oferta de novos lances.

4.4.9 - No caso de desconexão do pregoeiro, no decorrer da etapa de lances, se o sistema eletrônico permanecer acessível aos licitantes, os lances continuarão sendo recebidos, sem prejuízo dos atos realizados;

4.4.10 - Quando a desconexão do pregoeiro persistir por tempo superior a 10 (dez) minutos, a sessão do pregão na forma eletrônica será suspensa e reiniciada somente após comunicação aos participantes divulgada no sítio eletrônico da SCPAR Porto de Imbituba S.A., além de divulgação no sítio eletrônico onde ocorre o certame.

4.4.11 - Encerrada a etapa competitiva por meio da apresentação de lances, o sistema verificará a incidência de eventual direito de preferência a ser concedido a licitante enquadrada na condição de microempresa ou empresa de pequeno porte e na sequência as propostas serão classificadas em ordem crescente a partir do menor global.

4.5.5 - Havendo indícios de inexequibilidade dos valores ofertados, será instaurada diligência para que o Licitante ofertante da melhor proposta possa, no prazo fixado:

- I. Comprovar a exequibilidade; ou
- II. Ajustar os valores ofertados.

4.5.5.1 - Optando por comprovar a exequibilidade de sua proposta, o Licitante deverá apresentar justificativas ou documentos que comprovem a viabilidade e a compatibilidade dos valores ofertados com os custos e despesas necessários à integral execução do objeto.

4.5.5.2 - Optando por ajustar os valores ofertados, o Licitante deverá apresentar proposta readequada (tendo como limite máximo o valor global ofertado na proposta) e, se for o caso, justificativas para os ajustes realizados.

4.6 - VERIFICAÇÃO DA EFETIVIDADE DOS LANCES OU PROPOSTAS

4.6.1 - Efetuado o julgamento dos lances ou propostas, será verificada a sua efetividade, promovendo-se a desclassificação daqueles que:

- I - Contenham vícios insanáveis;
- II - Descumpram especificações técnicas constantes do instrumento convocatório;
- III - Apresentem preços manifestamente inexequíveis ou não tenham sua exequibilidade demonstrada, quando exigido pela SCPAR Porto de Imbituba;
- IV - Se encontrem acima do orçamento estimado para a contratação; ou
- V - Apresentem desconformidade com outras exigências do instrumento convocatório, salvo se for possível a acomodação a seus termos antes da adjudicação do objeto e sem que se prejudique a atribuição de tratamento isonômico entre os licitantes.

4.6.2 - A verificação da efetividade dos lances ou propostas poderá ser feita exclusivamente em relação aos lances e propostas mais bem classificados.

4.6.3 - A SCPAR Porto de Imbituba S.A. poderá realizar diligências para aferir a exequibilidade das propostas ou exigir dos licitantes que ela seja demonstrada.

4.6.4 - Nas licitações de obras e serviços de engenharia, consideram-se inexequíveis as propostas com valores globais inferiores a 70% (setenta por cento) do menor dos seguintes valores:

- I - Média aritmética dos valores das propostas superiores a 50% (cinquenta por cento) do valor do orçamento estimado pela SCPAR Porto de Imbituba; ou
- II - Valor do orçamento estimado pela SCPAR Porto de Imbituba.

4.6.5 - Quando todos os licitantes forem desclassificados ou inabilitados, a SCPAR Porto de Imbituba S.A. poderá fixar prazo de até 8 (oito) dias úteis para a apresentação de novas propostas ou documentação escoimadas das causas que culminaram nas respectivas desclassificações ou inabilitações.

4.7 – NEGOCIAÇÃO

4.7.1 - Após o encerramento da etapa de lances da sessão pública, o pregoeiro poderá encaminhar, pelo sistema eletrônico, contraproposta ao licitante que tenha apresentado lance mais vantajoso, para que sejam obtidas melhores condições;

4.7.2 - A negociação será realizada por meio do sistema, podendo ser acompanhada pelos demais licitantes;

4.7.3 - Confirmada a efetividade do lance ou proposta que obteve a primeira colocação na etapa de julgamento, ou que passe a ocupar essa posição em decorrência da desclassificação de outra que tenha obtido colocação superior, a SCPAR Porto de Imbituba deverá negociar condições mais vantajosas com quem o apresentou.

4.7.4 - Ainda que a proposta do primeiro classificado esteja acima do orçamento estimado, deverá haver negociação com o licitante para obtenção de condições mais vantajosas.

4.7.4.1 - A negociação de que trata o item 4.7.4 deverá ser feita com os demais licitantes, segundo a ordem de classificação, quando o primeiro colocado, após a negociação, for desclassificado por sua proposta permanecer superior ao orçamento estimado.

4.7.5 - Se depois de adotada a providência referida no item 4.7.4.1 deste artigo não for obtido valor igual ou inferior ao orçamento estimado para a contratação, será revogada a licitação.

5 – DA PROPOSTA DE PREÇOS

5.1 - Após a fase de negociação e declarada a vencedora, o pregoeiro solicitará o imediato e correto detalhamento da proposta comercial, em formato digital conforme modelo disponível no Anexo II deste edital, exclusivamente por meio do sistema, em um prazo máximo de 24 (vinte e quatro) horas a contar da solicitação do pregoeiro no chat de mensagens do lote. A referida proposta deverá estar devidamente preenchida e assinada. É de responsabilidade do licitante confirmar o recebimento do documento junto ao respectivo pregoeiro.

5.1.1 - Maiores informações referentes ao envio dos documentos via sistema licitações-e podem ser obtidas na Cartilha dos Fornecedores, Item 6 - Documentos Pós Disputa Virtual, disponível no site www.licitacoes-e.com.br.

5.1.2 – Em caso de impossibilidade de encaminhamento via sistema Licitações-e, os documentos poderão ser encaminhados via e-mail licitacoes@portodeimbituba.com.br.

5.1.3 - A Proposta de Preços, a qual deverá ser apresentada com base nas especificações do Anexo I (Termo de Referência) deste Edital, deverá conter, ainda:

a) a identificação do objeto ofertado, observadas as especificações constantes do Anexo I do presente edital, e quaisquer outros elementos referentes ao objeto cotado para que o pregoeiro possa identificar facilmente o cumprimento das especificações do Termo de Referência.

b) os preços unitários e total, obtidos após a etapa de lances e eventual negociação expressos, em Reais, com no máximo 2 (dois) algarismos decimais;

5.1.4 - Fica estabelecido como 60 (sessenta) dias o prazo de validade das propostas, o qual será contado a partir da data da sessão pública.

5.1.5 – Em caso de apresentação, pela Licitante, de informação divergente daquela especificada nesta Licitação, prevalecerão as especificações do Termo de Referência.

5.2 - O valor máximo aceitável para a execução total do objeto será sigiloso, em atendimento ao art. 34 da Lei Federal nº 13.303/2016, podendo ser divulgado após o encerramento da etapa competitiva de lances, na fase de negociação.

5.2.1 - Nos preços cotados devem estar inclusos todos os custos relacionados com a remuneração e encargos sociais, bem como quaisquer outros pertinentes à prestação do serviço objeto deste Edital, tais como taxas, impostos, fretes, e demais despesas diretas e indiretas incidentes sobre o(s) mesmo(s).

5.2.2 - Havendo divergência entre o valor unitário e total, prevalecerá o valor unitário.

5.2.3 - Serão desclassificadas as propostas que ultrapassem o valor máximo global e o valor máximo unitário aceitáveis para o certame.

5.3 - Constatado erro de preenchimento na proposta de preço do licitante, o pregoeiro poderá solicitar a readequação da proposta, desde que mantido o valor global ofertado.

6 – DOS DOCUMENTOS DE HABILITAÇÃO

6.1 - Encerrada a etapa de lances da sessão pública, ou da eventual negociação, será verificado o atendimento das condições de habilitação do Licitante que tiver formulado a proposta melhor classificada.

6.2 - A empresa melhor classificada deverá encaminhar, via sistema Licitações-e, os documentos de habilitação elencados no Edital, em até 1 (uma) hora após a convocação pelo Pregoeiro.

6.2.1 - Maiores informações referentes ao envio dos documentos via sistema licitações-e podem ser obtidas na Cartilha dos Fornecedores, Item 6 - Documentos Pós Disputa Virtual, disponível no site www.licitacoes-e.com.br.

6.2.2 – Em caso de impossibilidade de encaminhamento via sistema Licitações-e, os documentos poderão ser encaminhados via e-mail licitacoes@portodeimbituba.com.br.

6.2.3 - O Licitante poderá solicitar prorrogação do prazo para envio da documentação, que será avaliado pelo Pregoeiro.

6.3 - O Licitante que não atender as exigências do Edital será inabilitado. Neste caso, o Pregoeiro examinará os documentos dos demais Licitantes, observando a ordem de classificação das propostas, até a apuração de um Licitante que atenda as condições de habilitação.

6.3.1 - Constatado o atendimento pleno às exigências do Edital, a proposta de preços de menor valor será declarada vencedora e, em não havendo recurso, o Pregoeiro poderá adjudicar o objeto ao Licitante arrematante.

6.4 - Todos os documentos integrantes da proposta comercial e da documentação de habilitação serão considerados como verdadeiros, conforme declaração realizada pelo licitante (Anexo III), podendo ser diligenciados na forma do item 16.1 deste edital. A falsidade da declaração ou da apresentação de documentos falsos caracteriza conduta passível de sanção, conforme Artigo 168, II do Regulamento de Licitações e Contratos da SCPAR Porto de Imbituba S.A.

6.4.1 - Como condicionante para homologação do certame, poderão ser solicitados documentos originais ou complementares de modo a atestar a validade dos mesmos.

6.5 - A documentação para fins de HABILITAÇÃO é constituída de:

6.5.1 - Habilitação jurídica:

I - Pessoa Jurídica:

a) ato constitutivo, estatuto ou contrato social em vigor, devidamente registrado, em se tratando de sociedades comerciais sendo que, no caso de sociedades por ações, deverá se fazer acompanhar da ata de eleição de seus administradores;

b) Em se tratando de associações, inscrição do ato constitutivo, acompanhada de ato formal de designação de diretoria em exercício.

c) Em se tratando de sociedade estrangeira em funcionamento no país, Decreto de autorização e ato de registro ou autorização para funcionamento expedido pelo órgão competente, quando a atividade desempenhada assim o exigir.

d) Em se tratando de empresário individual, comprovante de inscrição no Registro Público de Empresas Mercantis.

e) Prova de inscrição no Cadastro Nacional de Pessoas Jurídicas – CNPJ.

f) Ausência de restrições no Cadastro de Empresas Inidôneas e Suspensas (CEIS/CGU), mantido pela Controladoria Geral da União, mediante consulta no endereço eletrônico www.portaltransparencia.gov.br/sancoes/ceis através de diligência pela própria SCPAR Porto de Imbituba S.A.

II - Pessoa Física:

a) Identificação civil e prova de inscrição no Cadastro de Pessoas Físicas – CPF.

b) Comprovante de domicílio.

c) Inscrição junto ao INSS (NIT ou PIS/PASEP).

d) Cópia do passaporte com visto em conformidade com a legislação federal vigente que permita atuar profissionalmente no Brasil, no caso de estrangeiro.

e) Ausência de restrições no Cadastro de Empresas Inidôneas e Suspensas (CEIS/CGU), mantido pela Controladoria Geral da União, mediante consulta no endereço eletrônico www.portaltransparencia.gov.br/sancoes/ceis através de diligência pela própria SCPAR Porto de Imbituba S.A.

6.5.1.1 - Os documentos de habilitação jurídica deverão fazer prova inequívoca de que a empresa licitante tem entre os objetos sociais a prestação/fornecimento do serviço/bem que constituem o objeto deste certame.

6.5.1.2 - No caso de Microempresa (ME) ou Empresa de Pequeno Porte (EPP), para usufruir dos benefícios previstos na Lei Complementar nº 123, de 14 de dezembro de 2006 e alterações posteriores, estas deverão apresentar os documentos abaixo:

6.5.1.2.1.- Certidão expedida pela Junta Comercial ou pelo Cartório de Registro Civil de Pessoa Jurídica, comprovando a sua condição de Microempresa (ME) ou Empresa de Pequeno Porte (EPP).

NOTA:

- A não apresentação dos documentos informados no subitem 6.5.1.2.1, não implica a inabilitação do Licitante, desde que a empresa não tenha usufruído dos benefícios previstos na Lei Complementar nº 123/2016 para participação em Licitações.

6.5.2 – Regularidade fiscal e trabalhista:

a) Prova de regularidade com o INSS, mediante a apresentação da Certidão Conjunta relativa aos Tributos Federais e a Dívida Ativa da União;

b) Prova de regularidade relativa ao Fundo de Garantia por Tempo de Serviço (FGTS), mediante a apresentação do Certificado de Regularidade do FGTS (CRF);

c) Prova da regularidade com a Fazenda Pública do Estado de Santa Catarina, mediante a apresentação de Certidão Negativa de Débitos ou Certidão Positiva com Efeitos de Negativa.

6.5.3 - Qualificação Econômico-financeira:

a) Balanço Patrimonial e demonstrações contábeis do último exercício social, já exigíveis, vedada a sua substituição por balancetes e balanços provisórios (o balanço patrimonial e as demonstrações contábeis deverão estar devidamente assinados e serão exigíveis após 120 dias da data do encerramento do exercício social da empresa. No caso das pessoas jurídicas que ainda não tiverem encerrado o primeiro exercício social, o balanço patrimonial e as demonstrações contábeis poderão ser substituídos pelo balanço de abertura).

a.1) Serão considerados aceitos como na forma da lei o balanço patrimonial e demonstrações contábeis assim apresentados:

I) Exemplar de página de Diário Oficial ou outro Jornal, ou cópia autenticada da mesma, onde conste o Balanço Patrimonial e as Demonstrações de Resultados Contábeis da empresa;

II) Cópia autenticada extraída do Livro Diário, este devidamente autenticado pela Junta Comercial da sede ou domicílio da licitante, acompanhado inclusive dos Termos de Abertura e de Encerramento do livro;

III) Cópia ou fotocópia registrada ou autenticada na Junta Comercial da sede de domicílio da licitante.

IV) As empresas recém constituídas, que ainda não tiveram completado um exercício financeiro, deverão apresentar Balanço Patrimonial e Demonstração Contábil de abertura, assinados por profissional legalmente habilitado.

V) As empresas optantes do Sistema Público de Escrituração Digital SPED, submetida ao IND DNRC 107/08, arquivo digital, deverão apresentar balanço patrimonial e demonstração de resultado do exercício, acompanhado do recibo de entrega do livro digital junto à Secretaria da Receita Federal do Brasil. O Pregoeiro poderá solicitar, através de diligência, o arquivo eletrônico encaminhado para constatar a veracidade das informações apresentadas.

b) Certidão negativa de falência, concordata, recuperação judicial ou extrajudicial, expedida pelo distribuidor ou pelos cartórios de registro da falência, recuperação judicial ou recuperação extrajudicial da sede da pessoa jurídica, com prazo de validade expresse.

b.1) Só será permitida a participação de empresas em recuperação judicial e extrajudicial se comprovada, respectivamente, a aprovação ou a homologação do plano de recuperação pelo juízo competente e apresentada certidão emitida pelo juízo da recuperação, que ateste a aptidão econômica e financeira para o certame.

c) Apresentar índices de Liquidez Geral (LG), Solvência Geral (SG) e Liquidez Corrente (LC) igual ou superiores a 1 (um), resultante da aplicação das fórmulas a seguir:

$$LG = \frac{\text{Ativo Circulante} + \text{Realizável a Longo Prazo}}{\text{Passivo Circulante} + \text{Exigível a Longo Prazo}}$$

$$SG = \frac{\text{Ativo total}}{\text{Passivo Circulante} + \text{Passivo Exigível a Longo Prazo}}$$

$$LC = \frac{\text{Ativo Circulante}}{\text{Passivo Circulante}}$$

c.1) A comprovação poderá ser aferida através do Balanço patrimonial apresentado para atendimento item "6.5.3.a".

6.5.4 – Qualificação Técnica:

a) Registro da empresa no Conselho de Engenharia e Agronomia (CREA) em que tiver sua sede e indicação do(s) responsável(is) técnico(s) da empresa devidamente válida;

b) Comprovação de aptidão da empresa licitante: a comprovação de aptidão da empresa será feita por atestado(s)/certificado(s) fornecido(s) por pessoas jurídicas de direito público ou privado, onde conste que a empresa licitante executou ou esteja executando serviço(s) semelhante(s) ao objeto desta contratação com as seguintes características:

b.1) Execução de estudos de simulação de manobras de navios.

Obs.: O(s) atestado(s)/certificado(s) deverá(ão) ser emitido(s) em papel timbrado da concedente, datado e assinado, devendo constar o local onde foi executado o serviço, a data de execução, as quantidades executadas e se o mesmo foi executado e concluído dentro do prazo previsto em contrato;

c) Comprovação de capacidade técnico-profissional: comprovação do licitante de possuir em seu quadro permanente, na data prevista para entrega da proposta, profissional de nível superior ou outro devidamente reconhecido pela entidade competente, mediante apresentação de Certidão de Acervo Técnico (CAT) expedido pelo CREA, onde conste que o profissional executou ou esteja executando serviços semelhantes ao objeto desta contratação, com as seguintes características:

c.1) Direção, supervisão, coordenação e/ou execução de estudos de simulação de manobras de navios.

d) Vínculo empregatício: comprovação de vínculo empregatício com o profissional que apresentou acervo técnico para atender ao item anterior. A comprovação de vínculo profissional far-se-á mediante a apresentação de: a) carteira de trabalho (CPTS) em que conste o licitante como contratante e o profissional como pertencente ao quadro permanente da empresa, contrato social do licitante em que conste o profissional como sócio, ata de eleição do diretor (sociedade anônima - caso o profissional ocupe tal posição na empresa licitante), contrato de prestação de serviços ou declaração de contratação futura do profissional indicado, desde que acompanhada de declaração de anuência do profissional, vinculada a esta licitação ou outro meio idôneo apto a comprovar o vínculo;

Obs.: A contratação do profissional para atender a este item não poderá ser por período de experiência ou por prazo explícito em contrato inferior ao cumprimento do prazo previsto para a execução dos serviços. Sendo que os profissionais indicados pelo licitante deverão participar da obra ou serviço objeto da licitação, admitindo-se a substituição por profissionais de experiência equivalente ou superior, desde que aprovada pela administração.

e) Atestado de visita técnica: atestado de visita técnica do(s) local(is) de prestação do(s) serviço(s) assinada por representante da SCPAR Porto de Imbituba S.A. ou Declaração de Renúncia à Visita Técnica.

e.1) Para realização de visita técnica, agendar diretamente pelos telefones (48) 3355-8911 ou e-mail aristeu.cavalca@portodeimbituba.com.br

6.5.5 – Demais documentos de habilitação

6.5.5.1 – Declaração de Cumprimento de Requisitos de Habilitação, na forma do Anexo III ao Edital. A declaração deve estar **assinada** por representante legal da empresa, devidamente identificado, ou por procurador com poderes para emitir tal declaração. A Declaração de Cumprimento dos Requisitos de Habilitação contempla: a) Declaração de atendimento dos requisitos de habilitação; b) Declaração de confidencialidade; c) Declaração referente à inexistência de impedimento à contratação, nos termos do artigo 38 da Lei nº 13.303/16, e da Lei Estadual nº 16.493/14; d) Declaração de autenticidade de informações e documentos; e e) Declaração de atendimento à Política Anticorrupção.

6.5.6 - Disposições Gerais acerca dos Documentos de Habilitação

6.5.6.1 - As licitantes que, por sua natureza ou por força de lei, estiverem dispensadas da apresentação de determinados documentos de habilitação deverão apresentar declaração identificando a situação e citando os dispositivos legais que a isentam de tal obrigação.

6.5.6.2 - Os documentos requeridos, quando for o caso, deverão apresentar prazo de validade até a data limite fixada para a entrega dos envelopes. Não constando a vigência, será considerado o prazo de 90 (noventa) dias da data da emissão.

6.5.6.3 - O profissional indicado pela licitante para fins de comprovação da capacitação deverá participar da obra ou serviço objeto da licitação.

7 - DAS IMPUGNAÇÕES E DOS RECURSOS ADMINISTRATIVOS

7.1 - Qualquer pessoa poderá, no prazo de até 05 (cinco) dias úteis da data fixada para a realização da sessão pública, solicitar esclarecimentos, providências ou impugnar o edital, através do e-mail licitacoes@portodeimbituba.com.br.

7.1.1 - Na hipótese da SCPAR Porto de Imbituba não decidir a impugnação até a data fixada para a entrega das propostas, a licitação será adiada, convocando-se nova data para entrega das propostas com antecedência mínima de 2 (dois) dias úteis.

7.1.2 - Não serão conhecidos os pedidos de esclarecimentos e impugnações apresentados intempestivamente. As impugnações não serão conhecidas se subscritas por representante não habilitado legalmente ou não identificado.

7.1.3 - É de responsabilidade do licitante que apresentou documentos de pedido de esclarecimento ou de impugnação ao edital obter a confirmação de que houve o recebimento dos citados documentos por parte do(a) pregoeiro(a) da SCPAR Porto de Imbituba S.A. responsável por esta licitação.

7.1.4 - A não impugnação deste Edital e seus anexos, na forma e prazo previstos, implica a aceitação de todos os seus termos.

7.2 - A intenção de interpor recurso somente poderá ser promovida por Licitante, via sistema eletrônico em que ocorre o Pregão nas 24 (vinte e quatro) horas imediatamente posteriores ao ato de declaração do vencedor, quando lhe será concedido o prazo de 05 (cinco) dias úteis para apresentar as razões de recurso via e-mail ao Pregoeiro (licitacoes@portodeimbituba.com.br), ficando os demais licitantes intimados para, se assim o desejarem, apresentarem contrarrazões em igual prazo, que começará a contar do término do prazo do recorrente, sendo-lhes assegurada vista imediata dos elementos indispensáveis à defesa dos seus interesses.

7.2.1 - A falta de manifestação motivada do licitante quanto à intenção de recorrer, nos termos do inciso anterior, importará na decadência desse direito, ficando o pregoeiro autorizado a adjudicar o objeto ao licitante declarado vencedor;

7.2.2 - O acolhimento de recurso importará na invalidação apenas dos atos insuscetíveis de aproveitamento;

7.2.3 - Decididos os recursos e constatada a regularidade dos atos praticados, a autoridade competente, na forma deste edital, adjudicará o objeto e homologará o procedimento licitatório.

8 - DA ADJUDICAÇÃO E DA HOMOLOGAÇÃO

9.7.3 – A licitante vencedora deverá manter, até o cumprimento final de sua obrigação, todas as condições de habilitação e qualificação exigidas na licitação, devendo comunicar imediatamente à Contratante qualquer alteração que possa comprometer o objeto contratado.

9.7.4 A fiscalização, aceitação e rejeição dos serviços prestados pelo Contratante atenderão ao que se encontra definido no Contrato e no Termo de Referência (Anexo I do Edital).

9.8 – Da alteração do contrato:

9.8.1 – O contrato poderá ser alterado, na forma e condições estabelecidas no artigo 81 da Lei nº 13.303/2016 e Regulamento de Licitações Contratos da SCPAR Porto de Imbituba.

9.9 – Dos prazos e da vigência do Contrato

9.9.1 - **Prazo de Vigência do Contrato:** O Contrato será de **180 (cento e oitenta) dias**, após assinatura do instrumento contratual, podendo ser prorrogado nos termos do Art. 71 da Lei 13.303/16 e Art. 141 do Regulamento de Licitações e Contratos da SCPAR Porto de Imbituba S.A.

9.9.2 - **Prazo de Execução dos Serviços:** Os produtos e serviços registrados deverão ser entregues em até **120 (cento e vinte) dias**, contados após o envio da “Autorização de Fornecimento” pela Contratante, devidamente expressa e documentada. Ressalta-se que o prazo deverá ser atendido sem atrasos, sujeito a multa contratual.

9.10 – Do Reajuste do contrato:

9.10.1 - A revisão dos preços poderá ser concedida, pelo Contratante, a partir da análise da solicitação que demonstre a alteração dos custos, a ser encaminhada pela Contratada à (ao) Contratante, nos termos do art. 81 da Lei Federal nº 13.303/2016.

9.11 - Dos direitos da Contratante:

9.11.1 - Ficam resguardados os direitos da SCPAR Porto de Imbituba S.A., em caso de rescisão administrativa, Lei nº 13.303/2016, na forma do Regulamento de Licitações e Contratos da SCPAR Porto de Imbituba S.A.

9.12 - Serão de responsabilidade da Contratada eventuais demandas judiciais, de qualquer natureza, contra ela ajuizadas, relacionadas ao presente Edital e à execução do Contrato.

10 – RECURSOS ORÇAMENTÁRIOS

10.1 – As despesas decorrentes da presente licitação correrão à conta dos recursos próprios da SCPAR Porto de Imbituba S.A. conforme seu Orçamento Anual aprovado pelo Conselho de Administração desta Companhia.

11 – DO PAGAMENTO DAS DESPESAS

11.1 – O pagamento será:

11.1.1 – liberado após o serviço realizado, listado em cada Autorização de Serviços.

11.1.2 – efetuado em até 15 (quinze) dias após apresentação da Nota Fiscal/Fatura correspondente ao serviço efetivamente realizado conforme o item 14 do Termo de Referência, verificado e aceito pela SCPAR Porto de Imbituba S.A. A nota fiscal somente poderá ser emitida após autorização prévia e expressa da SCPAR Porto de Imbituba S.A.;

11.1.3 - liberado mediante a apresentação da comprovação de regularidade fiscal nos órgãos constantes no item 6.5.2;

11.1.4 - efetuado através de boleto bancário

11.2 – nenhum pagamento será feito à Contratada se pendente de pagamento/cumprimento qualquer sanção/multa que lhe tenha sido imposta;

11.3 – Vencido o prazo estabelecido e não efetuado o pagamento, os valores serão corrigidos com base nos mesmos critérios adotados para a atualização das obrigações tributárias, em observância ao que dispõe o artigo 117 da Constituição Estadual e o artigo 125, inciso IV, do Regulamento de Licitações e Contratos da SCPAR Porto de Imbituba.

11.4 – Caso no dia do pagamento não haja expediente na SCPAR Porto de Imbituba S.A, aquele será efetuado no primeiro dia útil subsequente;

11.5 – Caso o serviço prestado seja recusado ou a correspondente Nota Fiscal apresente incorreção, o prazo do pagamento será contado a partir da data de regularização da entrega ou do documento fiscal, a depender do evento;

11.6 – No pagamento fica autorizada a retenção dos tributos devidos na forma da legislação vigente.

12 – DAS OBRIGAÇÕES DAS PARTES

DA CONTRATADA:

- a) atender a todas as solicitações de contratação efetuadas durante a vigência do Contrato;
- b) manter todas as condições de habilitação e qualificações exigidas no Edital de Pregão Eletrônico nº 020/2021;
- c) assumir a responsabilidade pelos encargos sociais e outros, pertinentes à execução dos serviços, bem como taxas, impostos, fretes e demais despesas, diretas e indiretas, incidentes sobre o(s) mesmo(s);
- d) responsabilizar-se por todas e quaisquer despesas, inclusive despesa de natureza previdenciária, fiscal, trabalhista ou civil, bem como emolumentos, ônus ou encargos de qualquer espécie e origem, pertinentes à execução do objeto do Contrato;
- e) reparar, corrigir, remover, reconstruir ou substituir, às suas expensas, no total ou em parte, o objeto do contrato em que se verificarem vícios, defeitos ou incorreções resultantes da execução ou de materiais empregados, e responderá por danos causados diretamente a terceiros ou à empresa pública ou sociedade de economia mista, independentemente da comprovação de sua culpa ou dolo na execução do contrato;
- f) submeter-se à fiscalização por parte do Contratante;
- g) obter e manter, durante todo o prazo de vigência do contrato, todas as autorizações, alvarás e licenças, seja de que natureza forem, porventura exigidas para a o cumprimento do objeto licitado;
- h) cumprir com exatidão todos os termos e condições fixados pelo Termo de Referência – Anexo I ao Edital de Pregão Eletrônico nº 020/2021.
- i) designar 01 (um) preposto como responsável pelo Contrato firmado com a Contratante, para participar de eventuais reuniões e ser o interlocutor do Contratado, zelando pelo fiel cumprimento das obrigações previstas neste Instrumento.
- j) comunicar obrigatória e previamente à Contratante, por carta e/ou e-mail, o recebimento de qualquer determinação, inclusive as provenientes de decisões ou sentenças judiciais, que implique débito ou bloqueio na conta corrente e/ou conta salário, na qual o beneficiário recebe o crédito do Contratante.
- k) É vedada a subcontratação total ou parcial do objeto.

l) A Contratada deverá cadastrar-se no Sistema de Acesso ao Porto de Imbituba (SAPI) assim que cientificar-se da assinatura do contrato. No caso de serviços que gerem subcontratação, a Contratada deverá garantir que todas as subcontratadas também façam o cadastro no SAPI, anexando no sistema o contrato de prestação de serviço com a Contratada.

m) Apresentar para emissão das credenciais permanentes, no prazo determinado pela contratante, os seguintes documentos:

Para cadastro da empresa:

- Cópia do contrato social atual (No caso de empresário individual, deve-se apresentar cópia do requerimento de empresário)
- Cópia do cartão do CNPJ atual
- Cópia do alvará de funcionamento atual

Para cadastro dos funcionários:

- Comprovante de vínculo empregatício (Cópia da ficha de registro de empregado ou cópia das páginas de foto, qualificação civil e contrato da CTPS física, se possuir)
- Documento de identificação com foto
- Certidões de antecedentes civil e criminal de primeira instância (pode ser emitida eletronicamente em <https://www.tjsc.jus.br/web/judicial/certidoes>)
- Certidão de antecedentes federal (pode ser emitida eletronicamente em <https://servicos.dpf.gov.br/antecedentes-criminais/certidao>)
- Cópia da carteira de vacinação, comprovando aplicação de vacina contra febre amarela
- Certidão informando o tipo sanguíneo e fator RH
- Planilha de solicitação de acesso fornecida pela unidade de segurança, preenchida com as informações requeridas.

DA CONTRATANTE:

- a) emitir Contrato do(s) objeto(s) licitado(s);
- b) comunicar à Contratada toda e qualquer ocorrência relacionada com a execução do(s) serviço(s);
- c) pagar à Contratada o preço ajustado, de acordo com a forma de pagamento estipulada no Edital de Pregão Eletrônico nº 020/2021;
- d) rejeitar, no todo ou em parte, o(s) serviço(s) entregue(s) pela Contratada fora das especificações do edital;
- e) fiscalizar e acompanhar a execução do Contrato, segundo seu interesse, sob os aspectos qualitativos e quantitativos, relatando irregularidades, quando for o caso;
- f) aplicar as sanções administrativas, quando se fizerem necessárias;
- g) prestar as informações e os esclarecimentos que venham a ser solicitados pela Contratada.

13 – DAS SANÇÕES E PENALIDADES

As empresas que não cumprirem as normas de licitação e as obrigações contratuais assumidas estarão sujeitas às sanções e penalidades estabelecidas na Lei Federal nº 13.303/2016 e Regulamento de Licitações e Contratos da SCPAR Porto de Imbituba S.A., quais sejam:

I – Advertência.

II – Multa:

a) 5% do valor máximo estabelecido para a licitação, em decorrência da interposição de recursos meramente procrastinatórios;

b) 5% do valor máximo estabelecido para a licitação, em decorrência da não regularização da documentação de habilitação, nos termos do artigo 80, §5º, do Regulamento de Licitações e Contratos da SCPAR Porto de Imbituba S.A.;

c) 5% do valor máximo estabelecido para a licitação, pela recusa em assinar o contrato, aceitar ou retirar o instrumento equivalente, dentro do prazo estabelecido pelo instrumento convocatório;

d) 10% do valor correspondente à parcela não executada ou do saldo remanescente do contrato, nos demais casos de atraso;

e) 20% sobre o valor da parcela não executada ou do saldo remanescente do contrato, no caso de inexecução parcial;

f) 30% sobre o valor da parcela não executada ou do saldo remanescente do contrato, no caso de inexecução total.

III – Suspensão temporária de participação em licitação e impedimento de contratar com a SCPAR Porto de Imbituba S.A., pelo prazo de até 2 (dois) anos;

§1º As penalidades aplicadas serão registradas no cadastro da Licitante/Contratada.

§2º Nenhum pagamento será realizado à Contratada enquanto pendente de liquidação qualquer obrigação financeira que lhe for imposta em virtude de penalidade ou inadimplência contratual.

§3º O pagamento de multa contratual não afasta o dever de indenizar o prejuízo a ela excedente suportado pela SCPAR Porto de Imbituba S.A.

14 – DA POLÍTICA ANTICORRUPÇÃO

As Partes, por seus agentes públicos ou por seus sócios, acionistas, administradores e colaboradores:

I – Declaram que têm conhecimento das normas previstas na legislação, entre as quais nas Leis nºs 8.429/1992 e 12.846/2013, seus regulamentos e eventuais outras aplicáveis;

II – Comprometem-se em não adotar práticas ou procedimentos que se enquadrem nas hipóteses previstas nas leis e regulamentos mencionados no inciso I deste artigo e se comprometem em exigir o mesmo pelos terceiros por elas contratados;

III – Comprometem-se em notificar à Controladoria-Geral do Estado qualquer irregularidade que tiverem conhecimento acerca da execução do contrato;

IV – Declaram que têm ciência que a violação de qualquer das obrigações previstas na Instrução Normativa CGE/SEA nº 01/2020 (Publicada no Diário Oficial do Estado de Santa Catarina de 02/04/2020 - Edição nº 21.236), além de outras, é causa para a rescisão unilateral do contrato, sem prejuízo da cobrança das perdas e danos, inclusive danos potenciais, causados à parte inocente e das multas pactuadas.

15 – DAS DISPOSIÇÕES FINAIS

15.1 – É facultado ao Pregoeiro ou à autoridade superior, em qualquer fase desta licitação, promover diligência destinada a esclarecer ou complementar a instrução do processo licitatório, vedada a inclusão posterior de documento ou informação que deveria constar originalmente da proposta.

15.2 – Na apreciação dos documentos e no julgamento das propostas, o Pregoeiro poderá relevar omissões nitidamente formais, sanáveis em prazo determinado, desde que restarem intocados a lisura e o caráter competitivo do procedimento licitatório.

15.3 – A SCPAR Porto de Imbituba S.A. poderá revogar a presente licitação por razões de interesse público decorrente de fato superveniente devidamente comprovado, pertinente e suficiente para justificar o ato, ou anulá-la por ilegalidade, de ofício ou por provocação de terceiros, mediante parecer escrito e devidamente fundamentado.

15.4 - O licitante é responsável pela fidelidade e legitimidade das informações prestadas e dos documentos apresentados em qualquer fase da Licitação. Na hipótese de se constatar a imprecisão ou falsidade das informações e/ou dos documentos apresentados pelo licitante, poderá a SCPAR Porto de Imbituba S.A., a qualquer tempo, desclassificá-lo ou rescindir o Contrato subscrito, ficando sujeito às penalidades cabíveis.

15.5 - Na contagem dos prazos estabelecidos neste Edital e em seus Anexos observar-se-á o que segue:

I. excluir-se-á o dia do início e incluir-se-á o do vencimento;

II. os prazos somente serão iniciados e vencidos em dias de expediente na SCPAR Porto de Imbituba S.A.

15.6 - Na ocorrência de qualquer fato superveniente ou na hipótese de caso fortuito ou de força maior será observado o seguinte:

I. se o fato impedir a realização de sessão pública na data marcada, a referida sessão será adiada;

II. os prazos que estiverem em curso serão suspensos, voltando a correr assim que a situação estiver normalizada.

15.7 - Os atos da licitação serão divulgados aos interessados no endereço eletrônico www.portodeimbituba.com.br.

15.8 – Informações e esclarecimentos sobre a presente licitação serão prestadas pelo Pregoeiro na Sede da SCPAR Porto de Imbituba S.A., Av. Presidente Vargas, 100 - Centro - Imbituba - SC - 88780-000, de segunda à sexta-feira, durante o horário de expediente – das 8h às 12h e 13:30h às 17:30h, ou pelo e-mail licitacoes@portodeimbituba.com.br.

15.9 – Cópia deste Edital e seus anexos poderão ser obtidos pelos interessados nos endereços eletrônicos www.portodeimbituba.com.br e www.licitacoes-e.com.br, ou ainda, na sede da SCPAR Porto de Imbituba S.A., no endereço e horários mencionados no item anterior.

15.10 – A SCPAR Porto de Imbituba S.A. não se responsabiliza pelo conteúdo e autenticidade de cópias deste Edital, senão aquelas obtidas nos meios legais de divulgação, ou sua cópia fiel.

15.11 – Fica eleito o foro da Comarca de Imbituba, para apreciação judicial de quaisquer questões resultantes deste procedimento licitatório.

Imbituba, *data da assinatura digital*.

Assinado digitalmente

FÁBIO DOS SANTOS RIERA

Diretor Presidente

SCPAP Porto de Imbituba S.A.

ANEXO I

TERMO DE REFERÊNCIA

1. IDENTIFICAÇÃO DO OBJETO;

Estudo e pesquisa sobre a manobrabilidade e acessos náuticos no Porto de Imbituba.

2. OBJETIVO;

Este termo de referência tem por objetivo balizar a elaboração de Estudo e Pesquisa sobre Manobrabilidade e Acessos Náuticos Porto de Imbituba (SC). O estudo deverá contemplar a realização a modelagem numérica hidrodinâmica da área e simulação de manobras em tempo real (*Full-Mission*) para analisar a viabilidade e condições operacionais para 5 objetivos, a saber:

- **Objetivo 1:** Avaliar a viabilidade e condições operacionais / ambientais para entrada e saída de navio conteneiro LOA 366m / B 51m
- **Objetivo 2:** Avaliar a viabilidade e condições operacionais / ambientais para entrada e saída de navio graneleiro LOA 306m / B 51m
- **Objetivo 3:** Obter por meio de simulação o limite operacional (LOA x B) para navios graneleiros com calado de 13.5m e frota de rebocadores atual no porto
- **Objetivo 4:** Obter por meio de simulação o limite operacional (LOA x B) para navios graneleiros com calado de 13.5m e frota ampliada de rebocadores (1 rebocador de 40TBP a mais)
- **Objetivo 5:** Obter por meio de simulação o limite operacional (LOA x B) para navios graneleiros e tankers para atracação em futuro berço no dorso do Berço 2.

2.1. Objetivo 1: Manobras de Conteneiros LOA 366M

A Campanha de Simulação Real-Time focada em atender este objeto terá duração de 1 dia (até 10 manobras), de atracação e desatracação. Esta campanha terá como foco a atracação e desatracação de navios no berço 2. As simulações serão comandadas por práticos locais e comandante de rebocador tripulando o rebocador mais crítico e sujeito a risco. As simulações levarão em conta as seguintes condições

Navios Tipo	Conteneiro LOA 366M B 51
Calados	2 (carregado e em lastro)
Dragagem	Estado "Atual", batimetrias mais recentes

Condição ambiental	Combinações envolvendo: <ul style="list-style-type: none"> · Correntes N / S · Até 4 condições de Onda · Ventos de NE e S
Manobra	Atracação e Desatracação
Berços	Berço 2

2.2. Objetivo 2: Manobras de Graneleiro LOA 306M

A Campanha de Simulação Real-Time focada em atender este objeto terá duração de 1 dia (até 10 manobras), de atracação e desatracação. Esta campanha terá como foco a atracação e desatracação de navios em berço a definir. As simulações levarão em conta as seguintes condições

Navios Tipo	Graneleiro LOA 306M B 51
Calados	2 (carregado e em lastro)
Dragagem	Estado "Atual", batimetrias mais recentes
Condição ambiental	Combinações envolvendo: <ul style="list-style-type: none"> · Correntes N / S · Até 4 condições de Onda · Ventos de NE e S
Manobra	Atracação e Desatracação
Berços	Berços 1 e 2

2.3. Objetivo 3: Definição do limite (LOAxB) com rebocadores atuais

A Campanha de Simulação Real-Time focada em atender este objeto terá duração de 1 dia (até 10 manobras), de atracação e desatracação. Serão escolhidos casos críticos (condição ambiental) e será analisado a entrada / saída de **no mínimo 5** navios tipo, a fim de se definir o limite seguro.

Navios Tipo	Graneleiros LOA e B (mínimo de 5 navios)
Calados	2 (carregado e em lastro)
Dragagem	Estado "Atual", batimetrias mais recentes
Condição ambiental	Condição ambiental crítica – a definir
Manobra	Atracação e Desatracação
Berços	Todos os Berços – Berço 3 com de limite de LOA 215M

2.4. Objetivo 4: Definição do limite (LOAxB) com 1 rebocador adicional

A Campanha de Simulação Real-Time focada em atender este objeto terá duração de 1 dia (até 10 manobras), de atracação e desatracação. Serão escolhidos casos críticos (condição ambiental) e serão analisados navios a partir do maior obtido no Objetivo 4, considerando um rebocador adicional.

Navios Tipo	Graneleiros LOA e B (mínimo de 5 navios)
Calados	2 (carregado e em lastro)
Dragagem	Estado "Atual", batimetrias mais recentes
Condição ambiental	Condição ambiental crítica – a definir
Manobra	Atracação e Desatracação
Berços	Todos os Berços – Berço 3 com de limite de LOA 215M

2) 2.5. Objetivo 5: Estudo de limites operacionais e viabilidade para novo berço (Dorso do Berço)

A Campanha de Simulação Real-Time focada em atender este objeto terá duração de 1 dia (até 10 manobras), de atracação e desatracação. Serão escolhidos casos críticos (condição ambiental).

Navios Tipo	Graneleiros e Tankers LOA e B (até 5)
Calados	2 (carregado e em lastro)
Dragagem	Proposta de dragagem do Berço 2 Novo (Dorso)
Condição ambiental	Condição ambiental crítica – a definir
Manobra	Atracação e Desatracação
Berços	Dorso do Berço 2

3. REFERÊNCIAS NORMATIVAS

Os estudos e simulações deverão ser baseados nas seguintes referências e normas:

- PIANC 2014 "Harbour Approach channels – Design guidelines." PIANC report 121, 2014.
- IALA 1058 Guideline (The use of simulation as a tool for waterway design and AtoN planning)
- ROM. "Recommendations for the Design of the Maritime Configuration of Ports, Approach Channels and Harbour Basins." ROM 3.1-99. Puertosdel Estado, November de 2007.
- NORMAM 11, 12/02/2020 Obras, Dragagem, Pesquisa e Lavra de Minerais Sob, Sobre e às Margens das Águas sob Jurisdição Brasileira
- NPCP e regras da Praticagem do porto em estudo.
- Hensem H., Tug Use in Ports, A Practical Guide, 2a Edição, The Nautical Institute, 2003

4. CARACTERIZAÇÃO DOS NAVIOS DE PROJETO

A execução do projeto deverá contemplar a operação das seguintes embarcações de projeto no Porto de Imbituba:

- Porta contêineres de até 366 metros de comprimento total, 51 metros de boca e 13,5 metros de calado;
- Embarcações graneleiras com até 306 metros de comprimento total, 51 metros de boca e 13,5 metros de calado.

Devem-se considerar duas condições de carregamento para cada embarcação. Deve-se ainda considerar atracação em berços selecionados e mostrados adiante no documento, a fim de se garantir que o projeto atenda aos requisitos mínimos de profundidade, manobrabilidade, largura, alinhamento, amarração, disponibilidade etc.

5. ESPECIFICAÇÕES DOS SERVIÇOS

Estudo 1 - Modelagem Hidrodinâmica
Estudo 2 - Projeto Conceitual
Estudo 3 - Simulações em Tempo Real (<i>Fullmission</i>)

5.1. ESTUDO 1: MODELAGEM HIDRODINÂMICA

Para a realização de todas as etapas deste projeto, são necessários dados detalhados da distribuição da corrente e ondas ao longo do canal de acesso, bem como um histórico anual de condições simultâneas de vento, corrente e elevação onda na região do canal de acesso, áreas de manobras e nos berços de atracação. Deve ser realizada análise e modelagem oceanográfica/hidrodinâmica para fornecer tal caracterização ambiental completa.

Para este fim, tendo em conta a dificuldade em manter registros de medições de longo prazo, deverá ser realizado um estudo envolvendo modelagem numérica em região englobando a área de interesse. Esse processo de implantação deverá contemplar todas as informações ambientais disponíveis para a geração dos campos iniciais e das forçantes a serem utilizados nas simulações numéricas.

O estudo numérico deve apresentar um registro combinado destes agentes ambientais para um horizonte de tempo. Tais estudos deverão levar em consideração a batimetria atual na região.

Dados de medição em localidades que caracterizem os regimes ambientais devem ser utilizados como pontos de calibração para os modelos matemáticos de simulação (**Considerar os estudos que serão fornecidos pelo Porto de Imbituba, relacionados no item 7 deste TR ou disponíveis pelo Executante**).

A partir da calibração dos resultados de simulação com a medição, as simulações deverão ser utilizadas para fornecer dados em outras localidades relevantes ao projeto e os mapas espaciais de velocidade e direção de correnteza e ondas.

O seguinte produto é esperado:

- Relatório técnico contendo a descrição da modelagem matemática e numérica, dados de entrada e análise de resultados obtidos.

5.2. ESTUDO 2: PROJETO CONCEITUAL

O estudo conceitual de área de acesso náutico é composto pela aplicação das normas e recomendações portuárias (indicadas no item Referências Normativas). Deve ser feita a verificação da profundidade e largura mínimas necessárias para abrigar os navios tipo.

A profundidade e largura dependem de fatores diversos tais como a folga sob a quilha necessária, tolerâncias e imprecisões de dragagem, velocidade de navegação (*squatting*), movimento em ondas e condições ambientais. Este estudo deverá considerar as profundidades e batimetrias do canal de acesso segundo o projeto atual da dragagem, e propor alterações e estimar o volume de dragagem necessário para atender os cenários acima.

Deve ser considerado o afundamento do navio em navegação (*squat*) segundo as formulações recomendadas pelas referidas normas, movimento devido a ondas e adernamento devido a curvas e ventos.

Em seguida, aplicam-se os procedimentos recomendados pelas normas, considerando-se as condições ambientais da região. Estas análises resultam a profundidade mínima para navegação em cada trecho do canal de acesso e próximo aos berços.

A largura do canal de acesso depende de diversos fatores entre eles o tipo de carga e navio, as condições ambientais, a folga sob a quilha, o tipo de canal (1 ou 2 vias) dentre outros.

Assim, este cálculo deve ser feito ao longo dos diversos trechos do canal de acesso, e para todos os cenários de estudo, resultando a largura necessária em cada um. Será também verificada a posição e dimensão da bacia de evolução e da área de aproximação aos berços.

Ao final desta Fase do estudo, deve ser apresentado Relatório Técnico contendo:

- Arranjo geométrico do Canal de Acesso (larguras), Bacia de Evolução e Área de Aproximação – verificação da largura e dimensões propostas para navios tipo de maiores dimensões que as atualmente aprovadas
- Verificação da profundidade necessária e/ou calado máximo de navegação, bacia de evolução e área de aproximação.
- Proposta de alteração da área de manobra para abrigar no berço (Dorso do Berço 2)

5.3. ESTUDO 3: SIMULAÇÕES EM TEMPO REAL (FULL-MISSION)

A CONTRATADA deverá realizar simulações em tempo real de manobras de navegação no Porto de Imbituba, considerando os navios tipos que devem acessar o mesmo. O estudo deverá levar em conta as condições de manobrabilidade/controlabilidade desses navios tipos, a geometria do canal e as condições ambientais críticas.

Devem ser analisados os dois navios de projeto para os berços de interesse em calados carregado e, quando necessário, em lastro.

As simulações deverão ser comandadas e/ou orientadas pela Praticagem local, em Centro de Simulação e Simuladores do tipo *Full-Mission* em tempo real, que adote as recomendações das normas PIANC (2014), IALA 1058. Um dos rebocadores de maior solicitação deve ser modelado como corpo flutuante e comandando por Comandante de Rebocador com experiência na região.

Assim, os **requisitos técnicos** do Centro de Simulação são:

- 1 Simulador FullMission com visão de no mínimo 280° de visualização e sistema de visualização com projetores ou televisores
- 1 Simulador TugStation, com visão de no mínimo 280° de visualização e sistema de visualização com projetores ou televisores, integrado ao Simulador Full-Mission
- Sala de Briefing / Debriefing, com recursos de acompanhamento da simulação (som, câmeras, dados técnicos da manobra)
- Sistema de Acompanhamento Remoto das Simulações (com a pandemia de COVID 19, deve-se prever a possibilidade de autoridades e outros participantes acompanharem a simulação e participarem das discussões de forma remota)
- Modelo Matemático de Manobras voltado para estudos de pesquisas e engenharia, comprovado através de publicações técnicas em revistas ou congressos científicos e filiação em associações internacionais que agregam Centros de Simulação de Manobras destinados a pesquisa e engenharia (PIANC, ITTC, IMSF ou outra)
- Apresentação de Atestado (s) de CapacidadeTécnica fornecidos por empresas públicas ou privadas que comprovem experiência do Centro de Simulação em estudos correlatos.

Estes requisitos técnicos devem ser comprovados por relatório fotográfico, link de vídeos, certificados e publicações.

Deverão ser consideradas a configuração de batimetria, as restrições impostas por outros berços do terminal e as condições ambientais típicas e críticas para a realização das manobras. Para cada manobra, será verificada a necessidade do uso de rebocadores de proa e/ou popa, bem como os espaços necessários para a operação dos mesmos, considerando-se a frota de rebocadores disponíveis no porto. Deverão ser apresentados relatórios contendo recomendações quanto às condições ambientais limites e largura/profundidade adequada do canal de acesso para cada navio, resultantes das análises das simulações realizadas.

O produto esperado é um relatório técnico contendo os seguintes itens:

- Sumário das análises e conclusões principais;
- Gráficos temporais dos movimentos dos navios e nos trechos críticos;
- Desenho das trajetórias do navio em casos críticos;
- Tabela resumindo as simulações realizadas e seus principais resultados;
- Descrição do simulador, dos modelos e dos dados utilizados;
- Vídeos 2D (técnico) e 3D das manobras.

Para atender cada um dos 5 objetivos do estudo, deverão ser realizadas as seguintes campanhas de simulação:

6. CARACTERÍSTICAS DO PORTO DE IMBITUBA (SC);

O Porto de Imbituba (SC) está localizado numa enseada aberta, abrigada por um molhe de 850m, conforme a Figura 1.



Figura 1 - Localização do Porto de Imbituba (Carta Náutica Oficial)

É composto por 3 berços de atracação para embarcações de grande porte:

- Berços 1 e 2: com 250 e 410 metros de comprimento respectivamente, totalizam 660m de cais acostável. Com instalações especiais para granéis líquidos, carga geral e contêineres. Capaz também de movimentar granéis sólidos, incluindo grãos agrícolas. Considera-se também a possibilidade de uso de berço a ser instalado no dorso do Berço 2.
- Berço 3: com 245m de comprimento, com instalações especiais para movimentação de granéis sólidos.

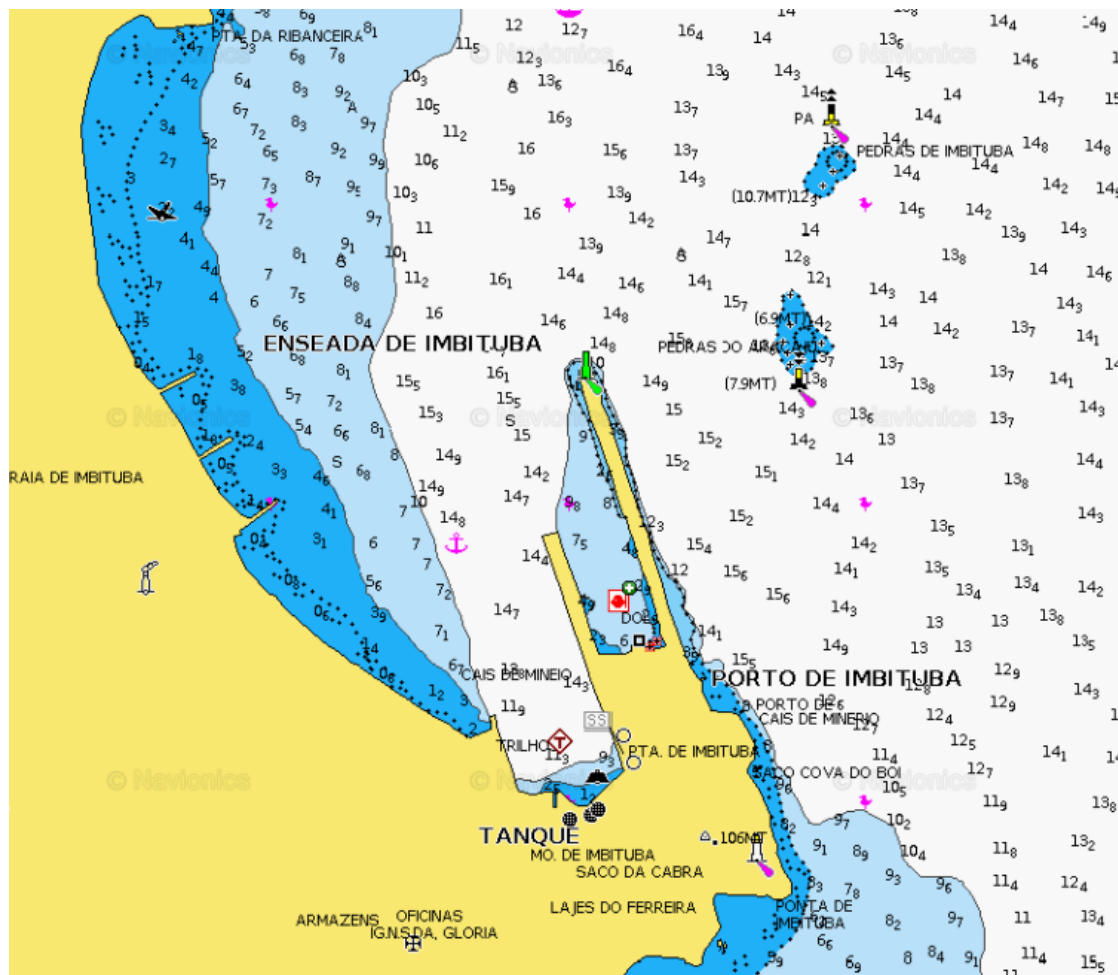

Figura 2 - Berços de Atracação (<http://www.portodeimbituba.com.br/>)

O canal de acesso ao Porto de Imbituba tem comprimento de 3.703 metros indo até o centro da bacia de evolução e de 3.425 metros considerando a interseção com a bacia de evolução, com larguras de 240 metros na curvatura e de 200 metros em trechos retos.

A profundidade é de 17 metros para atender navios com calado de até 14,5 metros, mantendo-se uma folga mínima abaixo de quilha (FAQ) de 2,5 metros no canal, visto que este, ao contrário da região dos berços e bacia de evolução, está exposto à ação das ondas.

A Bacia de Evolução localizada no ponto de intersecção entre o canal de acesso e o canal interno possui profundidade de 15,5 metros. Tem capacidade para receber navios com calado de até 14,5 metros. Possui 626 metros (2 x LOA) na referência da direção/sentido noroeste/sudeste e 550 metros (1,75 x LOA) na direção nordeste/sudoeste.



Figura 3 - Canal de Acesso e Bacia de Evolução (Fonte: PDZ, 2020)

Nos berços, os calados máximos são dados pela Portaria nº 13, de 6 de julho de 2017, que indica:

- Berço 01 – Calado 13,5m
- Berço 02 – Calado 13,5m
- Berço 03 – Calado 11,5m

A figura 04 abaixo, apresenta as dimensões máximas das embarcações no Porto de Imbituba (SC).

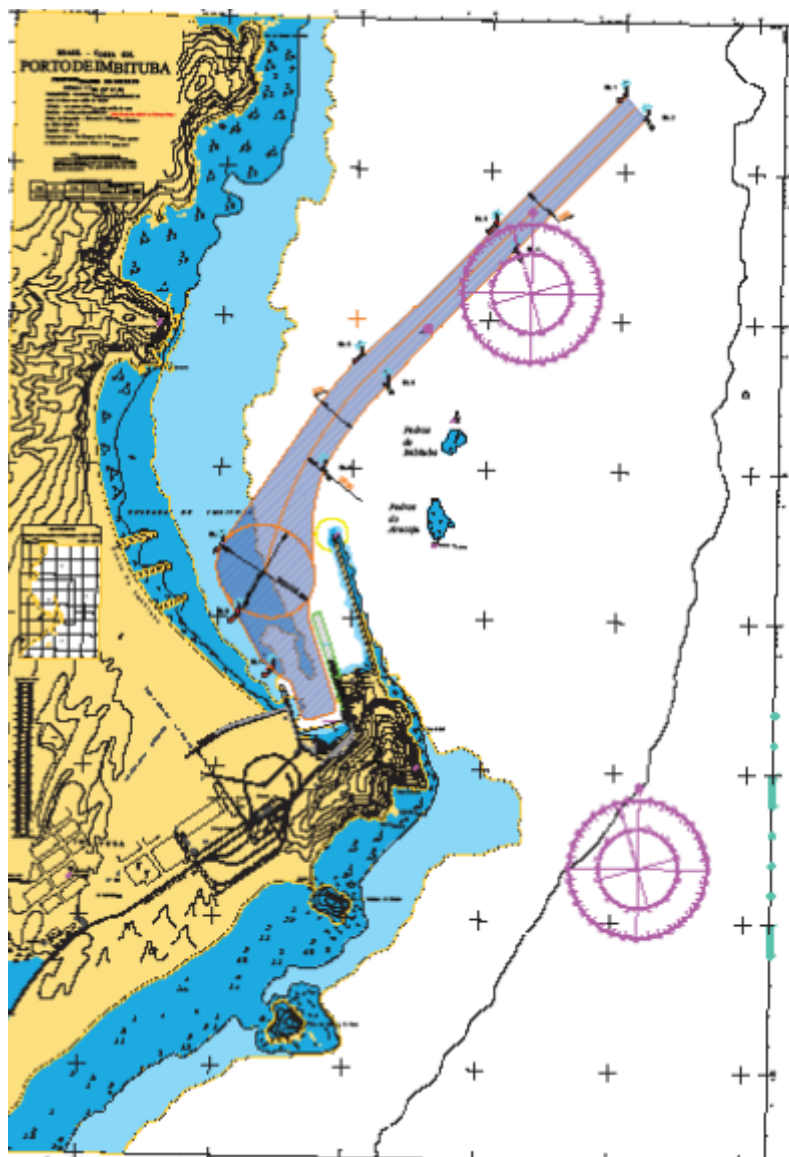
Canal de acesso		Calado Máximo 17 metros	
Bacia de evolução		Calado Máximo: 15,50 metros	
Berço	LOA (m)	Calado Máximo	TPB (DWT)
01	290	13,50	110.000
02	306	13,50	145.000
03	215	11,50	(***)

Os detalhes sobre os calados máximos recomendados podem ser consultados na Portaria nº 12, de 6 de julho de 2017.

(*) Embarcações com calado superior a 10,80m atracarão a partir do cabeço 3.

(**) As manobras com calado máximo deverão ocorrer na preamar do dia, conforme Tábua de Maré.

(***) Estão sendo realistados os estudos necessários.

Berço	LOA (m)	Calado máximo	TPB (DWT)
01	336	13,51 a 14,50	110.000
02	349	13,51 a 14,50	145.000

Os detalhes das manobras especiais podem ser consultados na Portaria nº 13, de 6 de julho de 2017.

Figura 4 - Tabela – Dimensões máximas das embarcações no Porto de Imbituba (SC)
(Fonte: <http://portodeimbituba.com.br/porte-de-embarcacoes/>)

7. RELAÇÃO DE ESTUDOS EXISTENTES;

A CONTRATADA deverá observar a relação de estudos pretéritos já existentes sobre a região, incluindo os seguintes:

- Relatório de Caracterização da Área de Estudo Porto de Imbituba, Imbituba-SC, Maio 2017.
- Dados Batimétricos *(Será disponibilizado batimetria Tipo A, atualizada por ocasião da assinatura do contrato)*
- Dados Brutos e Processados de medição de ADCP (2 campanhas 23/01/2017 a 20/02/2017 e 21/02/2017 a 29/07/2017);
- Dados Brutos e Processados de Medição de Seões Verticais de Corrente (BottomTracking) – Quadratura (21/03/2017) e Sizígia (27/03/2017);

8. LEVANTAMENTO DE CAMPO

Antes da apresentação da proposta de preços, a proponente poderá visitar o Porto de Imbituba, pois o desconhecimento das condições ali existentes não a eximirá do pleno cumprimento de qualquer das exigências aqui formuladas. Para o agendamento da visita ao local, o responsável técnico da proponente deverá fazer contato com o Porto de Imbituba por meio do telefone (048) 3355-8900 / (048) 3355-8953.

9. LOCAL DE ENTREGA/FORNECIMENTO DO OBJETO;

SCPAR Porto de Imbituba, localizada na Av. Presidente Vargas, nº 100, Centro, Imbituba/SC.

10. OBRIGAÇÕES ESPECÍFICAS DA CONTRATADA E DO CONTRATANTE:

10.1. Obrigações da contratada:

- a) Cumprir fielmente com todas as obrigações do Termo de Referência/Projeto Básico;
- b) Atender a todas as solicitações de contratação efetuadas durante a vigência do Contrato;
- c) Manter todas as condições de habilitação e qualificações exigidas na licitação;
- d) Assumir a responsabilidade pelos encargos sociais e outros, pertinentes ao fornecimento do(s) produto(s), bem como taxas, impostos, fretes e demais despesas, diretas e indiretas, incidentes sobre o(s) mesmo(s);
- e) Responsabilizar-se por todas e quaisquer despesas, inclusive despesa de natureza previdenciária, fiscal, trabalhista ou civil, bem como emolumentos, ônus ou encargos de qualquer espécie e origem, pertinentes à execução do objeto do Contrato;
- f) Responsabilizar-se por quaisquer danos ou prejuízos, físicos ou materiais, causados à CONTRATANTE ou a terceiros, pelos seus prepostos, advindos de imperícia, negligência, imprudência ou desrespeito às normas de segurança, quando da execução do fornecimento;
- g) Submeter-se à fiscalização por parte da Contratante;
- h) A contratada é responsável por obter e manter, durante todo o prazo de vigência do contrato, todas as autorizações, alvarás e licenças, seja de que natureza forem porventura exigidas para a o cumprimento do objeto licitado;
- i) Não subcontratar, ceder ou transferir o objeto deste Edital;
- j) Ser responsável em relação aos seus colaboradores, por todas as despesas decorrentes da execução dos serviços, objeto desta licitação;
- k) Fiscalizar regularmente os seus colaboradores designados para a execução dos serviços, com o fim de constatar no local a sua efetiva execução e verificar as condições em que está sendo prestado;
- l) Responder por seus colaboradores em decorrência dos serviços prestados, inclusive pela imediata indenização de danos por eles eventualmente causados;
- m) Responder pelos danos causados diretamente a Administração ou a terceiros, decorrentes de culpa ou dolo quando da execução dos serviços, não excluindo ou reduzindo esta responsabilidade o acompanhamento pela CONTRATANTE;
- n) Arcar com as despesas decorrentes de qualquer infração, seja qual for, desde que praticada por seus colaboradores quando da execução dos serviços objeto desta Licitação;
- o) Comunicar à Administração do Órgão Contratante, por escrito, qualquer anormalidade nos serviços e prestar os esclarecimentos que julgar necessários;
- p) Substituir imediatamente os empregados e prepostos em serviço mediante solicitação da CONTRATANTE;

- q) Apresentar sempre que solicitado pelo Órgão Contratante, os comprovantes de pagamento dos colaboradores e o recolhimento dos encargos sociais, bem como os contratos devidamente firmados quando da necessidade de terceirização de qualquer serviço;
- r) Executar os serviços/obras com o máximo esmero, devendo ser imediatamente refeitos aqueles que a juízo do Órgão Contratante, não forem julgados em condições satisfatórias, sem que caiba qualquer acréscimo nos preços contratados, ainda que em decorrência se torne necessário ampliar o horário da prestação dos serviços;
- s) Reparar, corrigir, remover, reconstruir ou substituir, às suas expensas, no total ou em parte, os serviços efetuados em que se verificarem vícios, defeitos ou incorreções resultantes da sua execução;
- t) Manter disciplina nos locais dos serviços;
- u) Implantar, de forma adequada, a planificação, execução e supervisão permanente dos serviços, de forma a obter uma operação correta e eficaz, realizando os serviços de forma meticulosa e constante, mantendo sempre em perfeita ordem, todas as dependências objeto dos serviços;
- v) Nomear encarregados responsáveis pelos serviços, com missão de garantir o bom andamento dos mesmos permanecendo no local de trabalho o tempo integral, fiscalizando e ministrando a orientação necessária aos executantes dos serviços;
- w) Assumir todas as responsabilidades e tomar as medidas necessárias ao atendimento dos seus empregados, acidentados ou com mal súbito, por meio de seus encarregados;
- x) Cumprir, além dos postulados legais vigentes de âmbito federal, estadual ou municipal, as normas de segurança da CONTRATANTE;
- y) Manter, durante toda a execução do Contrato, em compatibilidade com as obrigações assumidas, todas as condições de habilitação e qualificação exigidas na licitação;
- z) Responder integralmente pelos serviços contratados, nos termos da legislação vigente;
- aa) Responsabilizar-se pelo cumprimento, por parte de seus colaboradores, das normas disciplinares determinadas pelo Órgão Contratante;
- bb) Apresentar certidão de registro ou inscrição no CREA, comprovando a regularidade da situação da licitante e seus responsáveis técnicos, na forma da legislação vigente;
- cc) Apresentar ART (Anotação de Responsabilidade Técnica) junto ao CREA, de execução dos serviços antes do início dos trabalhos;

10.2. Obrigações da contratante:

- a) emitir Contrato do(s) objeto(s) licitado(s);
- b) comunicar à Contratada toda e qualquer ocorrência relacionada com a aquisição do(s) produto(s);
- c) pagar à Contratada o preço ajustado, de acordo com a forma de pagamento estipulada no edital;
- d) rejeitar, no todo ou em parte, os serviços / relatórios executados pela Contratada fora das especificações do edital;
- e) fiscalizar e acompanhar a execução do Contrato, segundo seu interesse, sob os aspectos qualitativos e quantitativos, relatando irregularidades, quando for o caso;
- f) aplicar as sanções administrativas, quando se fizerem necessárias;
- g) prestar as informações e os esclarecimentos que venham a ser solicitados pela Contratada;
- h) permitir o livre acesso dos empregados da CONTRATADA para a execução dos serviços, desde que devidamente identificados, com os respectivos EPI's;

- i) comunicar oficialmente à CONTRATADA quaisquer falhas ocorridas consideradas de natureza grave;
- j) recusar os serviços/relatórios executados em desacordo com as normas técnicas específicas.
- k) fornecer a relação de estudos pretéritos já existentes sobre a região, relacionados no item 7.

11. PREÇO:

No preço ofertado deverão estar incluídos os custos de materiais, mão-de-obra, equipamentos, ferramentas, utensílios, transporte, serviços auxiliares necessários à execução do objeto, bem todas e quaisquer despesas decorrentes de impostos, taxas, encargos sociais, seguros de responsabilidade civil que cubram danos pessoais e materiais a terceiros e, ainda, o seguro do pessoal utilizado no serviço contra riscos de acidentes de trabalho, e o cumprimento de todas as obrigações que a legislação trabalhista e previdenciária impõe ao empregador, sem qualquer ônus ou solidariedade por parte da Contratante.

Os custos totais, passagens, estadias e deslocamentos para Autoridade Marítima, Praticagem e Comandantes de Rebocadores para acompanhar e executar a simulação bem como suporte logístico nos dias das simulações para todo o grupo deverá também estar incluído, cujos quantitativos deverão ser adequados para o bom andamento dos trabalhos de simulação.

12. PRAZO DE VIGÊNCIA DO CONTRATO E PRAZO DE EXECUÇÃO/ENTREGA DO OBJETO, INDICANDO SE HAVERÁ POSSIBILIDADE DE PRORROGAÇÃO:

12.1 Prazo de vigência do contrato

O contrato terá o prazo de vigência de 180 (Cento e oitenta) dias, a contar a partir da assinatura.

12.2. Prazo de execução dos Serviços

Os serviços do objeto do presente Termo de Referência deverão ser executados, concluídos e entregues em condições dentro de prazo máximo de 120 (Cento e vinte) dias a partir do recebimento da Ordem de Serviço pela Contratada.

13. FORMA DE RECEBIMENTO E ACEITE DO OBJETO;

O produto esperado é um relatório técnico contendo os seguintes itens:

- Sumário das análises e conclusões principais;
- Gráficos temporais dos movimentos dos navios e nos trechos críticos;
- Desenho das trajetórias do navio em casos críticos;
- Tabela resumindo as simulações realizadas e seus principais resultados;
- Descrição do simulador, dos modelos e dos dados utilizados;
- Vídeos 2D (técnico) e 3D das manobras.

14. FORMA E CONDIÇÕES DE PAGAMENTO.

Correrão por conta da proponente todas as taxas, impostos, licenças, permissões, transporte, estadias, diárias, bem como todo o material e pessoal necessário para a realização dos serviços.

Serão medidas apenas as etapas que estejam consideradas em conformidade, e efetivamente aceitas pela FISCALIZAÇÃO da CONTRATANTE.

As medições dos serviços, efetivamente executados e aprovados pela FISCALIZAÇÃO, serão realizadas mensalmente em acordo com a Planilha de Preços, parte integrante deste processo. Os pagamentos pela execução dos serviços serão efetuados em até 15 (quinze) dias corridos de prazo, contados da data de protocolo das respectivas faturas.

Todos os serviços, materiais e insumos para realização dos serviços deverão estar contidos nos preços ofertados.

Os custos referentes a mobilização, desmobilização, viagens, passagens, estadias, placa de obra, container, alimentação, limpeza, bem como todos os serviços mencionados e/ou descritos neste Termo de Referência, ou seja, todos os custos para a necessário e completo atendimento ao escopo contratual deverão estar contidos nos preços ofertados na Planilha de Preços.

No início do Contrato a CONTRATADA poderá propor uma abertura em níveis menores aos da Planilha de Preços, para possibilitar um melhor acompanhamento e medição do Contrato.

Essa abertura de níveis deverá ser aprovada pela Fiscalização do Contrato e deverá ser seguida durante todo o Contrato.

O Órgão Contratante reserva-se o direito de recusar o pagamento se, no ato da certificação, o serviço executado não estiver de acordo com a especificação apresentada e aceita.

Os Serviços serão pagos da seguinte forma:

Estudo 1 - Modelagem Hidrodinâmica	20% do valor total contrato, após entrega e aceite do RT1
Estudo 2 - Projeto Conceitual	20% do valor total contrato, após entrega e aceite do RT2
Estudo 3 - Simulações em Tempo Real (Fullmission)	60% do valor total contrato, após entrega e aceite do RT3

ARISTEU CAVALCA
Gerente de Operações
SCPAR Porto de Imbituba S.A.

ANEXO II

MODELO DE PROPOSTA DE PREÇO

Prezados Senhores:

1 - De acordo com o estabelecido no instrumento convocatório da Licitação em epígrafe, informamos nossa proposta:

Serviço	Unidade	Quantidade	Valor Unitário (R\$)	Valor Total Orçado (R\$)
Estudo 1 – Modelagem Hidrodinâmica	un	1		
Estudo 2 – Projeto Conceitual	un	1		
Estudo 3 – Simulações em Tempo Real (Full Mission)	un	1		
Valor Global:				

2 - No caso de adjudicação do contrato, o representante da nossa empresa que assinará o contrato será o Sr.(a.) _____ qualificação _____ (Gerente/Sócio/Proprietário).

3 - Prazo de Validade da Proposta: _____ dias. (Prazo por extenso).

4 - Os preços contidos nesta proposta incluem todos os custos e despesas, tais como: custos diretos e indiretos, tributos incidentes, taxa de administração, materiais, serviços, encargos sociais, trabalhistas, seguros, frete, embalagens, lucro e outros necessários ao cumprimento integral do objeto do Edital de Pregão Eletrônico nº 020/2021 e seus Anexos.

Obs.: Esta proposta deverá ser preenchida em papel timbrado da empresa e assinada pelo(s) seu(s) representante(s) legal (is) ou procurado devidamente habilitado.

RAZÃO SOCIAL					
CNPJ Nº		ENDEREÇO			
COMPLEMENTO		CEP	MUNICÍPIO		UF
TELEFONE	E-MAIL		BANCO	AGÊNCIA	CONTA CORRENTE
REPRESENTANTE LEGAL		CPF	TELEFONE	E-MAIL	

Local e data:

Nome e assinatura do representante legal

ANEXO III

MODELO DE DECLARAÇÃO DE ATENDIMENTO DOS REQUISITOS DE HABILITAÇÃO, DE CONFIDENCIALIDADE, DE INEXISTENCIA DE IMPEDIMENTOS À CONTRATAÇÃO, DE AUTENTICIDADE DE INFORMAÇÕES E DOCUMENTOS E DE POLÍTICA ANTICORRUPÇÃO.

....., ora denominada Licitante, inscrita no CNPJ nº, por intermédio de seu representante legal o(a) Sr(a)....., portador(a) da Carteira de Identidade nº..... e do CPF nº, **DECLARA:**

- 1) Para efeitos do atendimento às normas legais e editalícias, que atende plenamente as condições de habilitação estabelecidas neste edital.
- 2) Comprometer-se a não divulgar ou transferir a terceiros, sob qualquer pretexto, bem como manter em absoluta confidencialidade, as informações e outros dados técnicos confidenciais, que a SCPAR Porto de Imbituba S.A. transmitir a nossa equipe técnica, prepostos ou empregados, desde que necessárias para execução dos trabalhos objeto deste edital, tomando para isso as providências cabíveis para a proteção das informações e dados técnicos confidenciais recebidos.
- 3) Que inexistem impedimentos à contratação, nos termos do artigo 38 da Lei nº 13.303, de 2016 e da Lei Estadual nº 16.493/14, não estando suspensa de participar de licitações e declarando não haver nada que a impeça de contratar com a Administração Pública.
- 4) Para os devidos fins de direito, sob as penas da lei, que as informações prestadas e documentos que apresento para participar deste procedimento Licitatório, por mim entregues, são verdadeiros e autênticos (fieis a verdade e condizentes com a realidade dos fatos à época). Fico ciente através desse documento declaratório que a falsidade dessa declaração configura crime previsto no Código Penal Brasileiro, passível de apuração na forma da Lei bem como pode ser enquadrada como litigância de Má-Fé.
- 5) Que têm conhecimento das normas previstas na legislação dentre as quais as Leis nºs 8.429/1992 e 12.846/2013, seus regulamentos e eventuais outras aplicáveis;
- 6) Que se compromete em não adotar práticas ou procedimentos que se enquadrem nas hipóteses previstas nas leis e regulamentos mencionados no item anterior e se comprometem em exigir o mesmo pelos terceiros por elas contratados;
- 7) Que se compromete em notificar à Controladoria-Geral do Estado qualquer irregularidade que tiverem conhecimento acerca da execução do contrato;
- 8) Que têm ciência que a violação de qualquer das obrigações previstas na Instrução Normativa CGE/SEA nº 01/2020 (Publicada no Diário Oficial do Estado de Santa Catarina de 02/04/2020 - Edição nº 21.236), além de outras, é causa para a rescisão unilateral do contrato, sem prejuízo da cobrança das perdas e danos, inclusive danos potenciais, causados à parte inocente e das multas pactuadas.

_____, ____ de _____ de 2021.

Nome e assinatura do representante legal

ANEXO IV

DECLARAÇÃO DE VISTORIA E CONCORDÂNCIA

DECLARAMOS, para fins de participação no processo licitatório do Edital de Pregão Eletrônico Nº 020/2021 da SCPAR Porto de Imbituba S.A., que a licitante....., representada legalmente pelo Sr(a)....., inscrita no CNPJ sob o nº....., instalada a na cidade de..... -, compareceu nesta data à Av. Presidente Getúlio Vargas, 100 – Área Portuária – Porto Organizado de Imbituba, Centro – Imbituba, SC, tomou conhecimento, em visita técnica, das condições ambientais e técnicas que condicionam a **REALIZAÇÃO DE ESTUDO E PESQUISA SOBRE A MANOBRABILIDADE E ACESSOS NÁUTICOS NO PORTO DE IMBITUBA**.

Durante a vistoria supracitada, a empresa inspecionou os locais a serem avaliados para a execução dos serviços, esclarecendo todas as demais dúvidas pertinentes ao objeto desta licitação.

Imbituba, ____ de _____ de _____.

Representante da SCPAR Porto de Imbituba S.A.

DECLARAÇÃO DE CONCORDÂNCIA

Concordamos com os termos da declaração acima, dando-nos por satisfeitos com as informações obtidas e plenamente capacitados a elaborar nossa proposta para a licitação.

Imbituba, ____ de _____ de _____.

Nome e assinatura do representante legal

ANEXO V

MODELO DE DECLARAÇÃO DE RENÚNCIA À VISITA TÉCNICA

DECLARAÇÃO DE RENÚNCIA À VISITA TÉCNICA

(EMITIR EM PAPEL TIMBRADO DA EMPRESA)

(Nome)....., responsável legal da empresa
....., CNPJ nº

Endereço:.....Fone:.....
..... E-mail:

Declaro que renuncia à Visita Técnica aos locais e as instalações para a prestação dos serviços constantes do objeto do Edital de Pregão Eletrônico nº 020/2021, e o quadro técnico da empresa tomou conhecimento das reais condições de execução dos serviços, bem como coletaram informações de todos os dados e elementos necessários à perfeita elaboração da proposta comercial, responsabilizando-se por manter as garantias que vincularem nossa proposta ao presente procedimento licitatório, em nome da empresa que represento.

_____, ____ de _____ de 2021.

Nome e assinatura do representante legal

ANEXO VI
MINUTA DO CONTRATO

CONTRATO Nº XXX/20XX, SISTEMA DE GESTÃO DE PROCESSOS ELETRÔNICOS - SGP-E, PIMB Nº 1767/2021, PARA REALIZAÇÃO DE ESTUDO E PESQUISA SOBRE A MANOBRABILIDADE E ACESSOS NÁUTICOS NO PORTO DE IMBITUBA, firmado entre a SCPAR Porto de Imbituba S.A. e a empresa _____, na forma abaixo.

CONTRATANTE

SCPAR PORTO DE IMBITUBA S.A.	
CNPJ: 17.315.067/0001-18	
ENDEREÇO: Av. Getúlio Vargas, S/N	
CEP: 88.780-000	MUNICÍPIO: IMBITUBA/SC
REPRESENTANTE(S) LEGAL(IS):	
NOME:	
CPF/MF	CARGO: DIRETOR PRESIDENTE
NOME:	
CPF/MF:	CARGO: DIRETOR

CONTRATADA

CNPJ:	
ENDEREÇO:	
CEP:	MUNICÍPIO:
REPRESENTANTE(S) LEGAL(IS):	
NOME:	
CPF/MF:	CARGO:

As partes acima identificadas resolvem firmar o presente contrato para realização de estudo e pesquisa sobre a manobrabilidade e acessos náuticos no Porto de Imbituba, decorrente do edital de Pregão Eletrônico nº 020/2021, Sistema de Gestão de Processos Eletrônicos - SGP-e, PIMB Nº 1767/2021, nos termos e condições a seguir:

CLÁUSULA PRIMEIRA – Do Objeto e da execução

O objeto deste contrato consiste na **REALIZAÇÃO DE ESTUDO E PESQUISA SOBRE A MANOBRABILIDADE E ACESSOS NÁUTICOS NO PORTO DE IMBITUBA**, conforme Anexo I – Termo de Referência – do Edital de Pregão Eletrônico nº 020/2021.

§1º O presente contrato será executado pelo regime de empreitada por preço global.

§2º Fazem parte do presente contrato, vinculando e obrigando as partes, o Termo de Referência e demais obrigações constantes do Edital nº 020/2021 e a proposta de preço da Contratada.

§3º Este contrato será regido pela Lei nº 10.520/02, Lei nº 13.303/2016, Regulamento de Licitações e Contratos da SCPAR Porto de Imbituba S.A. e pelos preceitos de direito público, aplicando-se-lhe, supletivamente os princípios da teoria geral dos contratos e as disposições de direito privado.

CLÁUSULA SEGUNDA – Do Preço, Condições de Pagamento e Reajuste.

I - Do Preço

O objeto do presente contrato importa no valor total de R\$

Serviço	Unidade	Quantidade	Valor Unitário (R\$)	Valor Total Orçado (R\$)
Estudo 1 – Modelagem Hidrodinâmica	un	1		
Estudo 2 – Projeto Conceitual	un	1		
Estudo 3 – Simulações em Tempo Real (Full Mission)	un	1		
Valor Global:				

II - Das Condições de Pagamento

O pagamento será:

Efetuada, mediante medições e aceites do Fiscal do Contrato, sendo considerado entregue o produto/serviço completamente realizado, de acordo com o quantitativo solicitado. Não será efetuado nenhum pagamento sem que haja a execução de serviço.

Sustado se verificada execução defeituosa do Contrato, ou enquanto persistirem restrições quanto aos serviços prestados no período a que a mesma se refere. Também será sustado o pagamento se existente débito pendente de satisfação para com a Contratante ou com terceiros, relacionados com o Contrato.

Feito em até 15 (quinze) dias após a emissão da Nota Fiscal, por meio de boleto bancário.

§1º A nota fiscal somente será emitida após autorização prévia e expressa da Contratante.

§2º Vencido o prazo estabelecido e não efetuado o pagamento, os valores serão corrigidos com base nos mesmos critérios adotados para a atualização das obrigações tributárias, em observância ao que dispõe o artigo 117 da Constituição Estadual e o artigo 125, inciso IV, do Regulamento de Licitações e Contratos da SCPAR Porto de Imbituba.

III- Do reajuste dos preços

A revisão dos preços poderá ser concedida, pelo Contratante, a partir da análise da solicitação que demonstre a alteração dos custos, a ser encaminhada pela Contratada à (ao) Contratante, nos termos do art. 81 da Lei Federal nº 13.303/2016.

CLÁUSULA TERCEIRA – Dos prazos, da execução e da vigência

Prazo de Vigência do Contrato: O Contrato será de 180 (cento e oitenta) dias, após assinatura do instrumento contratual, podendo ser prorrogado nos termos do Art. 71 da Lei 13.303/16 e Art. 141 do Regulamento de Licitações e Contratos da SCPAR Porto de Imbituba S.A.

Prazo de Entrega dos Produtos e Serviços: Os produtos e serviços registrados deverão ser entregues em até 120 (**cento e vinte**) dias, contados após o envio da “Autorização de Fornecimento” pela Contratante, devidamente expressa e documentada. Ressalta-se que o prazo deverá ser atendido sem atrasos, sujeito a multa contratual.

CLÁUSULA QUARTA – Da Dotação Orçamentária

As despesas decorrentes da execução do objeto do presente Contrato correrão à conta de recursos próprios da Contratante.

CLÁUSULA QUINTA – DAS OBRIGAÇÕES DA CONTRATADA

Além de outras obrigações estabelecidas neste Instrumento, em seus anexos ou nas leis vigentes, particularmente na Lei nº 13.303/2016, ou que entrem em vigor, constituem obrigações do Contratado:

- a) atender a todas as solicitações de contratação efetuadas durante a vigência do Contrato;
- b) manter todas as condições de habilitação e qualificações exigidas no Edital de Pregão Eletrônico nº 020/2021;
- c) assumir a responsabilidade pelos encargos sociais e outros, pertinentes à execução dos serviços, bem como taxas, impostos, fretes e demais despesas, diretas e indiretas, incidentes sobre o(s) mesmo(s);
- d) responsabilizar-se por todas e quaisquer despesas, inclusive despesa de natureza previdenciária, fiscal, trabalhista ou civil, bem como emolumentos, ônus ou encargos de qualquer espécie e origem, pertinentes à execução do objeto do Contrato;
- e) reparar, corrigir, remover, reconstruir ou substituir, às suas expensas, no total ou em parte, o objeto do contrato em que se verificarem vícios, defeitos ou incorreções resultantes da execução ou de materiais empregados, e responderá por danos causados diretamente a terceiros ou à empresa pública ou sociedade de economia mista, independentemente da comprovação de sua culpa ou dolo na execução do contrato;
- f) submeter-se à fiscalização por parte do Contratante;
- g) obter e manter, durante todo o prazo de vigência do contrato, todas as autorizações, alvarás e licenças, seja de que natureza forem, porventura exigidas para a o cumprimento do objeto licitado;
- h) cumprir com exatidão todos os termos e condições fixados pelo Termo de Referência – Anexo I ao Edital de Pregão Eletrônico nº 020/2021.
- i) designar 01 (um) preposto como responsável pelo Contrato firmado com a Contratante, para participar de eventuais reuniões e ser o interlocutor do Contratado, zelando pelo fiel cumprimento das obrigações previstas neste Instrumento.
- j) comunicar obrigatória e previamente à Contratante, por carta e/ou e-mail, o recebimento de qualquer determinação, inclusive as provenientes de decisões ou sentenças judiciais, que implique débito ou bloqueio na conta corrente e/ou conta salário, na qual o beneficiário recebe o crédito do Contratante.
- k) É vedada a subcontratação total ou parcial do objeto.
- l) A Contratada deverá cadastrar-se no Sistema de Acesso ao Porto de Imbituba (SAPI) assim que cientificar-se da assinatura do contrato. No caso de serviços que gerem subcontratação, a Contratada deverá garantir que todas as subcontratadas também façam o cadastro no SAPI, anexando no sistema o contrato de prestação de serviço com a Contratada.

CLÁUSULA SEXTA – DAS OBRIGAÇÕES DA CONTRATANTE

A CONTRATANTE obrigar-se-á a:

- a) emitir Contrato do(s) objeto(s) licitado(s);
- b) comunicar à Contratada toda e qualquer ocorrência relacionada com a aquisição do(s) serviços;
- c) pagar à Contratada o preço ajustado, de acordo com a forma de pagamento estipulada no Edital de Pregão Eletrônico nº 020/2021;
- d) rejeitar, no todo ou em parte, o(s) produto(s) entregue(s) pela Contratada fora das especificações do edital;
- e) fiscalizar e acompanhar a execução do Contrato, segundo seu interesse, sob os aspectos qualitativos e quantitativos, relatando irregularidades, quando for o caso;
- f) aplicar as sanções administrativas, quando se fizerem necessárias;
- g) prestar as informações e os esclarecimentos que venham a ser solicitados pela Contratada.

CLÁUSULA SÉTIMA – Da Fiscalização

A Contratante exercerá, através de trabalhador indicado pela diretoria da SCPAR Porto de Imbituba S.A., a fiscalização dos serviços, observando o fiel cumprimento do disposto neste Contrato.

Parágrafo único – A fiscalização de que trata esta Cláusula, não exclui nem reduz a responsabilidade da Contratada, inclusive perante terceiros, por qualquer irregularidade e, na ocorrência desta, não implica corresponsabilidade da Contratante.

CLÁUSULA OITAVA - Matriz De Riscos

A SCPAR Porto de Imbituba e a Contratada, tendo como premissa a obtenção do melhor custo contratual mediante a alocação do risco à parte com maior capacidade para geri-lo e absorvê-lo, identificam os riscos decorrentes da relação contratual e, sem prejuízo de outras previsões contratuais, estabelecem os respectivos responsáveis na Matriz de Riscos conforme abaixo:

Parágrafo Primeiro - É vedada a celebração de aditivos decorrentes de eventos supervenientes alocados na Matriz de Riscos como de responsabilidade da Contratada.

CATEGORIA DO RISCO	DESCRIÇÃO	CONSEQUÊNCIA	MEDIDAS MITIGADORAS	ALOCÇÃO DO RISCO
Risco atinente ao Tempo da Execução	Atraso na execução do objeto contratual por culpa da Contratada.	Aumento do custo do produto e/ou do serviço.	Diligência da Contratada na execução contratual.	Contratada
	Fatos retardadores ou impeditivos da execução do Contrato próprios do risco ordinário da atividade empresarial ou da execução.	Aumento do custo do produto e/ou do serviço.	Planejamento empresarial.	Contratada
	Fatos retardadores ou impeditivos da execução do Contrato que não estejam na sua álea ordinária, tais como fatos do príncipe, caso fortuito ou de força maior, bem como o retardamento determinado pela SCPAR Porto de Imbituba, que comprovadamente repercute no preço da Contratada.	Aumento do custo do produto e/ou do serviço.	Revisão de preço.	SCPAR Porto de Imbituba

Risco da Atividade Empresarial	Alteração de enquadramento tributário, em razão do resultado ou de mudança da atividade empresarial, bem como por erro da Contratada na avaliação da hipótese de incidência tributária.	Aumento ou diminuição do lucro do Contratado.	Planejamento tributário.	Contratada
	Variação da taxa de câmbio.	Aumento ou diminuição do custo do produto e/ou do serviço.	Instrumentos financeiros de proteção cambial (hedge).	Contratada
	Elevação dos custos operacionais para o desenvolvimento da atividade empresarial em geral e para a execução do objeto em particular, tais como aumento de preço de insumos, prestadores de serviço e mão de obra, decorrentes do índice inflacionário avaliado no respectivo período.	Aumento do custo do produto e/ou do serviço.	Reajuste anual de preço.	SCPAR Porto de Imbituba
Riscos Trabalhista e Previdenciário	Responsabilização da SCPAR Porto de Imbituba por verbas trabalhistas e previdenciárias dos profissionais da Contratada alocados na execução do objeto contratual.	Geração de custos trabalhistas e/ou previdenciários para a SCPAR Porto de Imbituba, além de eventuais honorários advocatícios, multas e verbas sucumbenciais.	Ressarcimento, pela Contratada, ou retenção de pagamento e compensação com valores a este devidos, da quantia despendida pela SCPAR Porto de Imbituba.	Contratada
Risco Tributário e Fiscal (Não Tributário).	Responsabilização da SCPAR Porto de Imbituba por recolhimento indevido em valor menor ou maior que o necessário, ou ainda de ausência de recolhimento, quando devido, sem que haja culpa da SCPAR Porto de Imbituba.	Débito ou crédito tributário ou fiscal (não tributário).	Ressarcimento, pela Contratada, ou retenção de pagamento e compensação com valores a este devidos, da quantia despendida pela SCPAR Porto de Imbituba.	Contratada

CLÁUSULA NONA - Da Rescisão

Constituem motivo para rescisão do contrato, conforme Lei nº 13.303/2016 e Regulamento de Licitações e Contratos da SCPAR Porto de Imbituba:

I - o descumprimento de obrigações contratuais;

II - a alteração da pessoa do Contratado, mediante:

a) a subcontratação parcial do seu objeto, a cessão ou transferência, total ou parcial, a quem não atenda às condições de habilitação e sem prévia autorização da SCPAR Porto de Imbituba.

b) a fusão, cisão, incorporação, ou associação do Contratado com outrem sem prévia autorização da SCPAR Porto de Imbituba.

III - o desatendimento das determinações regulares do gestor ou fiscal do contrato;

IV - o cometimento reiterado de faltas na execução contratual;

V - a dissolução da sociedade ou o falecimento do Contratado;

VI - a decretação de falência ou a insolvência civil do Contratado;

VII - a alteração social ou a modificação da finalidade ou da estrutura da Contratada, desde que prejudique a execução do contrato;

VIII - o atraso nos pagamentos devidos pela SCPAR Porto de Imbituba decorrentes de obras, serviços ou fornecimentos, ou parcelas destes, já recebidos ou executados, salvo em caso de calamidade pública, grave perturbação da ordem interna ou guerra, assegurado ao Contratado o direito de optar pela suspensão do cumprimento de suas obrigações até que seja normalizada a situação;

IX - a não liberação, por parte da SCPAR Porto de Imbituba, de área, local ou objeto para execução de obra, serviço ou fornecimento, nos prazos contratuais, bem como das fontes de materiais naturais especificadas no projeto;

X - a ocorrência de caso fortuito, força maior ou fato do príncipe, regularmente comprovada, impeditiva da execução do contrato;

XI - o descumprimento da proibição de trabalho noturno, perigoso ou insalubre a menores de 18 (dezoito) anos e de qualquer trabalho a menores de 16 (dezesseis) anos, salvo na condição de aprendiz, a partir de 14 (quatorze) anos;

XII - o perecimento do objeto contratual, tornando impossível o prosseguimento da execução da avença;

XIII - a não aceitação da recomposição do equilíbrio econômico-financeiro do contrato, uma vez comprovada em planilha de custos e pesquisas de mercado a redução dos encargos do Contratado;

XIV - ter frustrado ou fraudado, mediante ajuste, combinação ou qualquer outro expediente, o caráter competitivo de procedimento licitatório;

XV - ter afastado ou procurado afastar licitante, por meio de fraude ou oferecimento de vantagem de qualquer tipo; ter fraudado licitação ou contrato dela decorrente;

XVI - ter criado, de modo fraudulento ou irregular, pessoa jurídica para participar de licitação ou celebrar contrato administrativo;

XVII - ter obtido vantagem ou benefício indevido, de modo fraudulento, de modificações ou prorrogações de contratos celebrados com a SCPAR Porto de Imbituba, sem autorização em lei, no ato convocatório da licitação ou nos respectivos instrumentos contratuais;

XVIII - ter manipulado ou fraudado o equilíbrio econômico-financeiro dos contratos celebrados com a SCPAR Porto de Imbituba;

IX - ter dificultado atividade de investigação ou fiscalização de órgãos, entidades ou agentes públicos, ou ter intervindo em sua atuação, inclusive no âmbito das agências reguladoras e dos órgãos de fiscalização.

§1º rescisão do contrato com base nos incisos desta Cláusula poderá ocorrer por ato unilateral da Contratante, devendo ser assegurado o contraditório e o direito de prévia e ampla defesa.

§2º A rescisão poderá ser amigável, por acordo entre as partes, reduzida a termo no processo de contratação, desde que haja conveniência para a SCPAR Porto de Imbituba;

§3º A rescisão poderá ser judicial nos termos da legislação.

§4º Em caso de rescisão por inexecução total ou parcial do contrato, a Contratada reconhece os direitos desta Administração Pública, conforme previsto no art. 125, inciso X, do Regulamento de Licitações e Contratos da SCPAR Porto de Imbituba.

CLÁUSULA DÉCIMA - Das Sanções Administrativas

As empresas que não cumprirem as normas de licitação e as obrigações contratuais assumidas estarão sujeitas às sanções e penalidades estabelecidas na Lei Federal nº 13.303/2016 e Regulamento de Licitações e Contratos da SCPAR Porto de Imbituba, quais sejam:

I – Advertência.

II – Multa:

- a) 5% do valor máximo estabelecido para a licitação, em decorrência da interposição de recursos meramente procrastinatórios;
- b) 5% do valor máximo estabelecido para a licitação, em decorrência da não regularização da documentação de habilitação, nos termos do artigo 80, §5º, do Regulamento de Licitações e Contratos da SCPAR Porto de Imbituba;
- c) 5% do valor máximo estabelecido para a licitação, pela recusa em assinar o contrato, aceitar ou retirar o instrumento equivalente, dentro do prazo estabelecido pelo instrumento convocatório;
- d) 10% do valor correspondente à parcela não executada ou do saldo remanescente do contrato, nos demais casos de atraso;
- e) 20% sobre o valor da parcela não executada ou do saldo remanescente do contrato, no caso de inexecução parcial;
- f) 30% sobre o valor da parcela não executada ou do saldo remanescente do contrato, no caso de inexecução total.

III – Suspensão temporária de participação em licitação e impedimento de contratar com a SCPAR Porto de Imbituba, pelo prazo de até 2 (dois) anos;

§1º As penalidades aplicadas serão registradas no cadastro da Licitante/Contratada.

§2º Nenhum pagamento será realizado à Contratada enquanto pendente de liquidação qualquer obrigação financeira que lhe for imposta em virtude de penalidade ou inadimplência contratual.

§3º O pagamento de multa contratual não afasta o dever de indenizar o prejuízo a ela excedente suportado pela SCPAR Porto de Imbituba.

CLÁUSULA DÉCIMA PRIMEIRA – Da Política Anticorrupção

As Partes, por seus agentes públicos ou por seus sócios, acionistas, administradores e colaboradores:

I – Declaram que têm conhecimento das normas previstas na legislação, entre as quais nas Leis nºs 8.429/1992 e 12.846/2013, seus regulamentos e eventuais outras aplicáveis;

II – Comprometem-se em não adotar práticas ou procedimentos que se enquadrem nas hipóteses previstas nas leis e regulamentos mencionados no inciso I desta cláusula e se comprometem em exigir o mesmo pelos terceiros por elas contratados;

III – Comprometem-se em notificar à Controladoria-Geral do Estado qualquer irregularidade que tiverem conhecimento acerca da execução do contrato;

IV – Declaram que têm ciência que a violação de qualquer das obrigações previstas na Instrução Normativa CGE/SEA nº 01/2020 (Publicada no Diário Oficial do Estado de Santa Catarina de 02/04/2020 - Edição nº 21.236), além de outras, é causa para a rescisão unilateral do contrato, sem prejuízo da cobrança das perdas e danos, inclusive danos potenciais, causados à parte inocente e das multas pactuadas.

CLÁUSULA DÉCIMA SEGUNDA – Das Disposições Gerais

I - A Contratante poderá solicitar a qualquer tempo, quaisquer documentos da Contratada, para comprovação de regularidade de situação cadastral ou da contratação dos empregados envolvidos na prestação do serviço e demais documentos considerados pertinentes pela Contratante.

II - Todas as comunicações referentes à execução dos serviços contratados, inclusive qualquer alteração do estatuto social, razão social, CNPJ, dados bancários, endereço, telefone ou outros dados pertinentes,



Assinaturas do documento



Código para verificação: **417ZQE11**

Este documento foi assinado digitalmente pelos seguintes signatários nas datas indicadas:



FABIO DOS SANTOS RIERA (CPF: 981.XXX.997-XX) em 11/08/2021 às 08:32:49

Emitido por: "SGP-e", emitido em 07/08/2020 - 17:56:35 e válido até 07/08/2120 - 17:56:35.

(Assinatura do sistema)

Para verificar a autenticidade desta cópia, acesse o link <https://portal.sgpe.sea.sc.gov.br/portal-externo/conferencia-documento/UEINQI8xMzc3MV8wMDAwMTc2N18xNzY3XzlwMjFfNDE3WIFFMUk=> ou o site

<https://portal.sgpe.sea.sc.gov.br/portal-externo> e informe o processo **PIMB 00001767/2021** e o código **417ZQE11** ou aponte a câmera para o QR Code presente nesta página para realizar a conferência.